L
86
112435 Sayı: 2003/02 - Şubat 2003
Fiyatı: 1.500.000 TL. (KDV Dahil)
K.K.T.C. 1.750.000 TL.
Manyak
SARDUNYA
ISSN 0-1301-0247-4
9 770130 102479
HÖRP! HÖRP!
BOYSAL

MANYAK

"Ortamın Oğlu BAHADIR BOYSAL

ISLAK KÖPEK

bahadirboysal@yahoo.com

REHA MUHTAR GELSİN ÇEKSİN... VAROŞLARIN PRENSİYİM!

Leman'dan Suat Özkan'la bir haftasonu Taksim'in arka sokaklarındaki bitik bir pavyona gittik... "ÇEKEMEM BAR"... Ferdi Tayfur kurusu, karikatür gibi bir adam org çalıyor, taverna yapıyor göya.. öyle bitik bir ambianski, Ferdi'nin bir yandan çalıp öte yandan pide yemesine şaşıramıyoruz.. Arada ayağa kalkıyor şarkı söylemeye, müşterilerden sigarasına ateş istiyor falan... Sonra yanımızdaki masadan yılan gibi bir adam "Ağlarsa anam ağlasın" diye istek bir şarkı istedi.. Bizim tavernacı "beyfendi böyle bir şarkı yok" diyince yılan sinirleniverip elindeki zippoyu yakarak Ferdi'nin üstüne atmaz mı?.. Allahalla.. O an bir ağız dalaşı.. Kargaşa... Kapıdan birkaç izbandut herif gelip yılanı dışarı çıkardılar... Az sonra biz de çıktık... Baktık yılan yerlerde sürünüyor!! O efelik gitmiş.. Dayaktan kan içinde kalmış ağzı yüzü.. Dudağı yırtılmış.. Yırtığı tutarak bi yandan da "Reha Muhtar gelsin çeksin, varoşların prensiyim" diye bir şey inledi. Hele loy loy diyip kaçtık gittik...

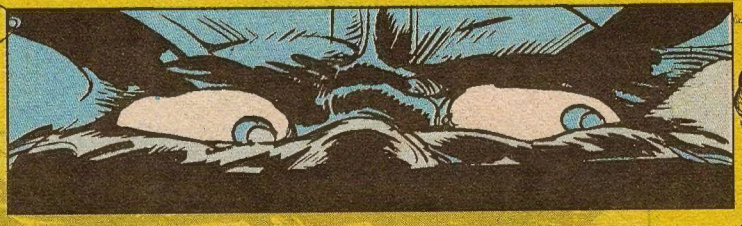

ÖLÜM VE ŞEHVET...

Hayatımda bir kaç defa, sokakta rastladıkları matem elbiseli kadınlara karşı dayanılmaz cinsi arzular duyanların itiraflarını dinledim. Anneleri ve babaları can çekişirken, yatağın başında gizli şehvet buhranları geçirenlerin itiraflarına da rastladım. Ölüm korkusuna karşı kendi vücudunun sığınağına kaçan insan ölümün dehşetine karşı arzularını umarsızca siper etmektedir. Daha yaygın ve az önemli bir yak'a da cenaze törenlerinde vakitsiz acı kanlardır. Cinsi münasebet anlarında "ölüyorum" veya "öldür beni" diyenlerin de ölüm ve şehvet arasındaki münasebeti sezdiren bir samimilik yok değildir. Ne gariptir ki insan kimi zaman vücut kazanı içinde sıkışmış bir buhar gibi genişleyip kainatı fethe yükselerek eriyip gitmek isteyebilmektedir. Ne gam...(Peyami Safa - 1955-Cinsi Hayatta Salahiyetli Rehber Dergisi'nden.)

Ölümle ilgili benim de söyliyeğim birkaç cümle daha... Çocukluğumdan beri okurum mizah dergilerini.. ölüm döşeğindeki yaşlı adam karikatürleri olurdu kimi zaman.. ölünün üstünde de hep bir bıçak vardı.. Aradan yıllar geçti, Leman'da yıllarım geçti.. Abilere bu bıçağın anlamını sormak nasip olmadı.. Daha geçenlerde bi sohbet esnasında Güneri İçoğlu aydınlattı beni. Meğer bu bıçak olayı bir adet değil, tamamen bilimsel bi hadiseymiş.. öldükten sonra cesedin dört bir yanına bakteriler hücum edince ceset davul gibi şişmesin diye konulmuş bu bıçak.. tamamen bilimsel..

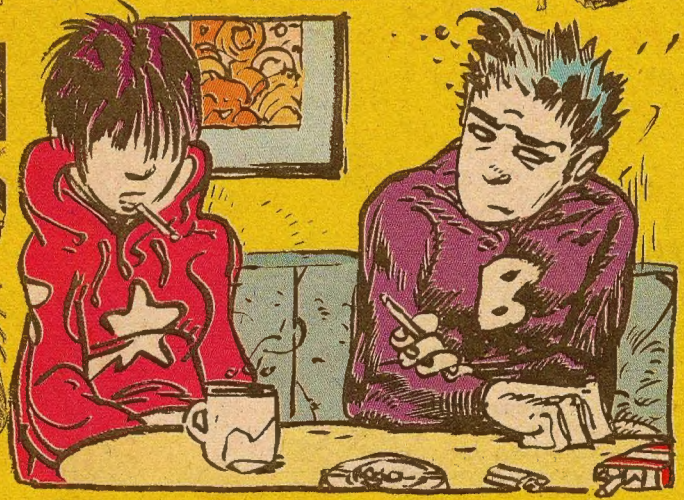

Eskiden tanıdığım birisi vardı.. Ortadan yokoldu.. Yıllar sonra geldi Leman Kafe'de buldu beni.. İzlanda'daymış meğer.. Ne alaka?.. Eroine girmiş bi de orda.. O bedbaht günlerinden bahsetti.. Eroinman kızlar regl olmazmış meğer.. Bu da öyleyken hamile kaldığını anlayamamış işte.. 4-5 aylık çocuğun nasıl binbir ezziyetle kürtaj edildiğini anlattı.. Eroine yazılma nedenleri.. Kaybetmeyi seçmek.. İzlanda en soğuk memleketlerden.. Hep karakış.. Güneş yokmuş, hep akşamüstü varmış. Halk alkolik ve intihar olayları da çokmuş. Çektiği acıları anlatıp tekrar kayboldu gitti.. Herşeye rağmen onun ruhunda parıldayan ışığı farkettim.. Bu dünya başımıza yıkılmıyorsa, insanlığın bugünkü terakkisi, böyle özel ruhların fedakarlığı ve feragatına çok şeyler borçludur.

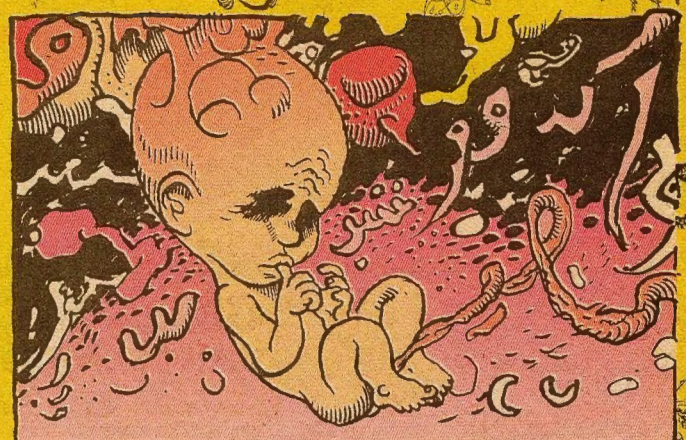

Hayatta en çok rüya gören insanların anne karnındaki cenînler olduğunu biliyor musunuz?? Bilimadamları bu bebişlerin düşlerine okyanus rüyaları adını vermişler.. Rüya dedim de, bazen düşlerinizde yakın akrabalarımızda uygunsuz vaziyetlerde görürüz kendimizi.. Sapıklık diil bilinçaltının oyunları.. Tayyap Erdovan'la Abdulla Gil her Allah'ın günü birlikteler.. Sürekli içi içe olunca.. bunlar rüyalarında öpüşüyorlarmış gibi geliyo bana.. Zararı yok.. Uyanınca bi boy abdesti alınır unutulur herşey... Sabah güneşine çık şimdi... Sadece gökyüzü...

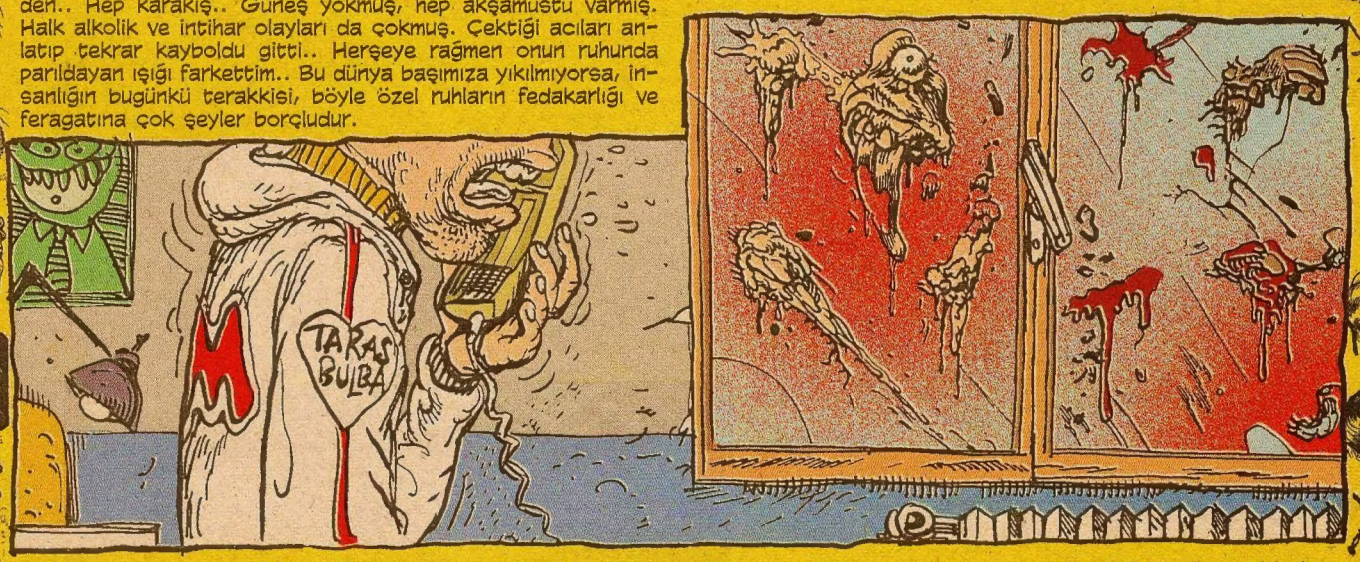

Geçen yaz mıydı, neydi? Hani Gümüşsuyu'nda birileri polis noktasını bombalamıştı.. Bi kaç polis hatta bi de turist ölmüştü.. Şu an bizim Leman Dergisi tam da o noktanın arkasındaki sokaktaydı.. O vakitler dergimizin sadece internet departmanı ikamet ediyordu orda.. Tam da olayın olduğu gün bir iki kişi varmış ofiste.. Bombayla beraber insan etleri bizim ofisin camlarına da yapışmış.. Bizim yazişleri müdürü Zafer'in o günlerdeki titrek sesini hatırlıyorum.. Apartmanımızın kapıcısı da yaşamış tüm olanları.. Herif o günden beri içkici olmuş.. Nasıl iflah olasınki?.. Hele diyorum biz niye üşüyoruz geceleri dergide.. Gece biz çalışıyoruz diye açması gerek kaloriferleri.. her seferinde açıcam diyor... Yok...

Laf da hemen lafı açıyor.. Anılar umarsızca beni çağırıyor.. Yine soğuk bir kış gecesi çıktık dergiden bikaç kişi.. Ötede duvarın dibinde bi kız bi erkek ellerini kollarını garip bi şekilde dehşetle oynatıyolar birbirlerine karşı.. Ama tık ses yok! Allahalla.. Biraz daha yaklaştık.. Dilsizlermiş meğer.. yanıbaşlarında bira kutuları.. kimbilir hangi aşkın acısı bu.. Allah tabiki sabır versin.. Garp mistiklerinin asırlarca duydukları ilahi aşk ölçüsünde bedii heyecanlardan biri işte..

Onoroko kabilesindeki bir gebe kadın, bir ağaca asılmış ve büküle büküle neredeyse halat haline getirilmiş bir hamak içine oturtularak doğum yaptırılır. Bu esnada kocası arkasında durarak karnını oğuşturur...

İPTİDAİ KABİLELERDE DOĞUM USÜLLERİ

Avustralya'daki Sandwiç adasındaki yerlilerde yardım vazifesini kocadan ziyade, ihtiyar bir adam yapar.. Kadın bu erkeğin kucağında otururarak doğumu herkesin gözü önünde yapar. Daha medenileşmiş kabilelerde, koca fiilen yardım etmez, sadece sembolik bir vazife görür. Mesela Guina'da Caribe kabilelerinde koca yatağa yatar ve karısının acısını paylaştığını bildirmek için korkunç bir şekilde inler!..

(Seksoloji Mecmuasından - Haziran 1949)

Tuzla'nın Akfırat Beldesi'ndeki şeyhin alemlerini, beldenin kızlarından kendine kurduğu haremi hepimiz haberlerden izleyip, lanetledik.. Oysaki aynı şeyi büyük müzik dehaları Jim Morrisson veya Mick Jagger yaptığında çok da rahatsız olmuyoruz öyle değil mi?.. Ne garip. Halbuki cinsi duygular bir takım behimi itiraslardan ibaret birşey değildir. En temiz gönül irtiperişlerinin mütemmimi bir nezih ifadedir. Çoğu erkek gibi bende çocukken Bulvar, Tan gazetelerinden yarıçıplak kadın fotoraflarını kesip kesip boş deftere yapıştırarak kendime albüm yaptım.. Çoğunuz yaptınız bunu.. Fakat dostlarım bir şûlesi var ki şem'i canın.. Fanusuna sığmaz Asuman'ın.. Herkes şehvetle karışık buhranlar geçirebilir.. Marifet onları sabırla atlatıp bahanın tüm güzellikleriyle avdet etmesini beklemektir.. Benim inanç ve arzular konusunda hatırladığım anılardan biri de yıllar evvel Amavutköy'de Fethullah Gülen yurdunda kalırken başımdan geçmişti.. Üç-beş arkadaş sohbet ederken laf kadınlara geldi.. Azerbaycan'dan gelen şişman bir arkadaş bir türlü gem vuramadığı arzularını anlattı.. Eline hiç kadın eli değmemiş, bu gidişle de değmeyecekti de.. İzdırabını öyle harlandırdı ki, bir evliya kadar sessiz olan gönül adamı bir başka arkadaşımız suskunluğunu oracıkta bozdu.. "Be hey gafil, böylesine dertliysen ve bir kadın da yoksa, bir maymun bul, traş et zik!" deyiverdi... Böylece donakaldık orda, hiç unutmam...

Anadolu'da her beldeye kaç travesti düşüyor? her vilayetin en az bir tane maskotu var gibi.. Çok eskiden Adana'nın da vardı bir tane.. Yoldan geçen kamyoncular gübeğini açardı.. Sonra bir motorlu testere cinayetine kurban gittiği haberi geldiydi. Herneyse, geçenlerde birisi bana bi travestinin internet sitesini gösterdi.. Hanımın bi de çıplak, ereksiyon halinde fotosu var.. Anıları var.. Yeni evli çiftler, nişanlılar gelmiş buna, yani hep beraber.. Püüh.. "www.asyatek.sitemynet.com/travesti" hala kapatılmadıysa, bakın.. ya da bakmayın, bu ne ya..

Başka bi eleman da internette chatleştiği eşcinsel biriyle olan diyaloğunun bir kısmını dekupe edip bana gösterdi.. Kötü olmayan bir muhabbet:

Merhaba!:) 20 yaşındayım, üniversite öğrencisiyim. İletişim tasarımı bölümündeyim. 4 ay önce gay olduğuma karar verdim :) kararı vermemi gerektiren kişi biraz saçma sapan biri. Hobilerim; çocuklarla oynamak, zodyaktan konuşmak, çimlerde yuvarlanmak vs.:) çok fazla :) yaptığımı biliyorum ama gerçekten de böyle olduğumu UMARIM GÖRÜRSÜN. Mistik güçlerim olduğunu ben değil "cümle alem" söyler. Umarım senin için hissettiklerimde de yanılmıyorumdur. Bu ne ya böyle daha 1 kez profilimi okuyarak bana nasıl ayar olabilir bu velet diye düşünebilirsin, buna verebilecek bi cevabım yok henüz, haklısın ne diyelim :)

Bana gözlerim ağrıyo çıkıcam netten birazdan dedin, fakat hala listemde online gözüküyosun, şu an burada olsa tırnaklarımı yüzüne geçirmiştim bile, benle konuşmayacak olman da çok itici :/ çok konuştum galiba. (Aşağıdakiler profillerim ve diğer abuk resimlerim)

Salomeye

Öyle bir hayat yaşıyorum ki, / Cenneti de gördüm, cehennemi de / öyle bir aşk yaşadım ki / Tutkuyu da gördüm, pes etmeyi de / Bazıları seyrederken hayatı en önden / Kendime bir sahne buldum oynadım / öyle bir rol vermişler ki / Okudum okudum anlamadım / Kendi kendime konuştum bazen evimde / Hem kızdım he güldüm halime / Sonra dedim ki 'söz ver kendine' / Denizleri seviyorsan, dalgaları da seveceksin / Sevilmek istiyorsan, önce sevmeyi bileceksin / Uçmayı seviyorsan, düşmeyi de bileceksin / Korkarak yaşıyorsan, yalnızca hayatı seyredersin / öyle bir hayat yaşadım ki, son yolculukları erken tanıdım / öyle çok değerliymiş ki zaman / Hep acele etmem bundan, / Anladım...

Friedrich Nietzsche

Bu şiiri Ahmet Serhan adlı okuyucu yolladı.. Frederik Niçe'nimiş ama Şebnem Ferah'ın albümünde söz-müzik Şebnem Ferah olarak geçiyomuş.. (şarkı: Perdeler-Korkarak yaşıyorsan).. Peeh..

ISLAK BEDENLER VE İNCE AYARLAR

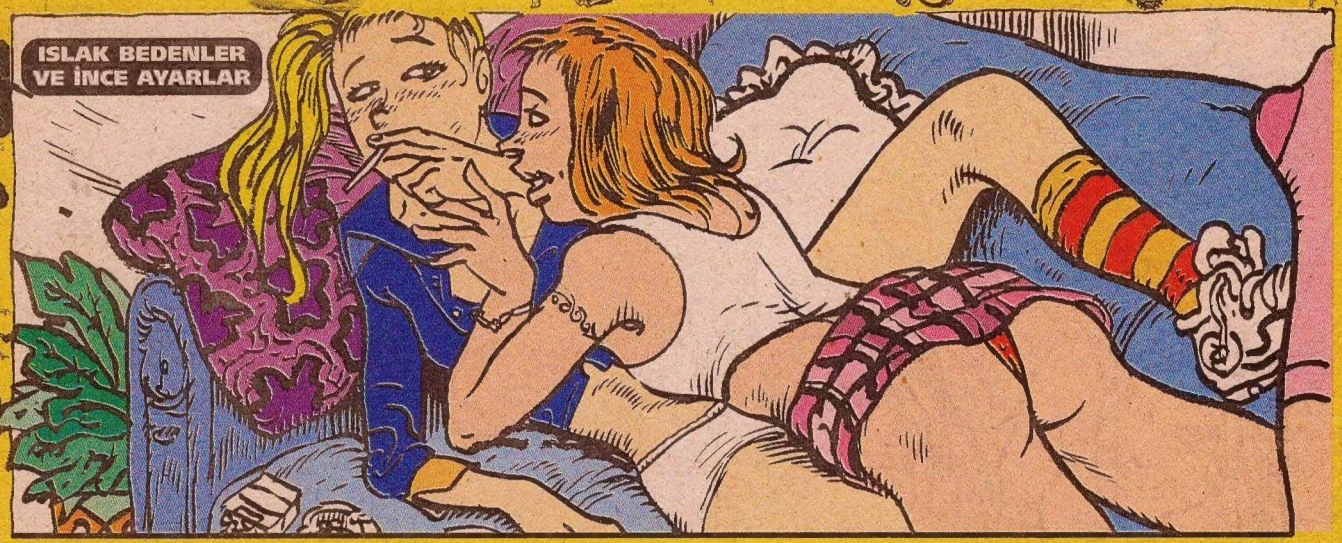

Bugün, aşk arzularının tecellileri o kadar hudutsuzdur ki, libido ile başlayıp ulviyet makamında son bulabiliyor.. 17-18 yaşlarında liseli lezbiyen bir çift tanıdım.. O kadar tatlı ve pozitiflerdi ki, bu birlikteliğin ardında hastalıklı birşeyler aramadım.. Gayet akıllı, hoşsohbet ve düzgünlerdi.. Nedensiz yere bir kendiliğindenlik.. Tıpkı Amerika'da ortaya çıkan son seri katiller gibi.. Adamları sorguya alıyorlar.. Neden? diyorlar.. Katil ne çocukluğunda babasının eziyetine uğramış, ne de gençliğinde kızların aşağılamasına.. O an tribe girmiş yapmış... Gerçek kötülük nedensiz kötülüktür ve iyilikten daha çok yaratıcılık gerektirir.. Aslında gayet ciddiye alınması gereken bir son moda... Peygamber efendimiz derdi ki, "pirincin içindeki siyah taştan değil, beyaz taştan korkun.."

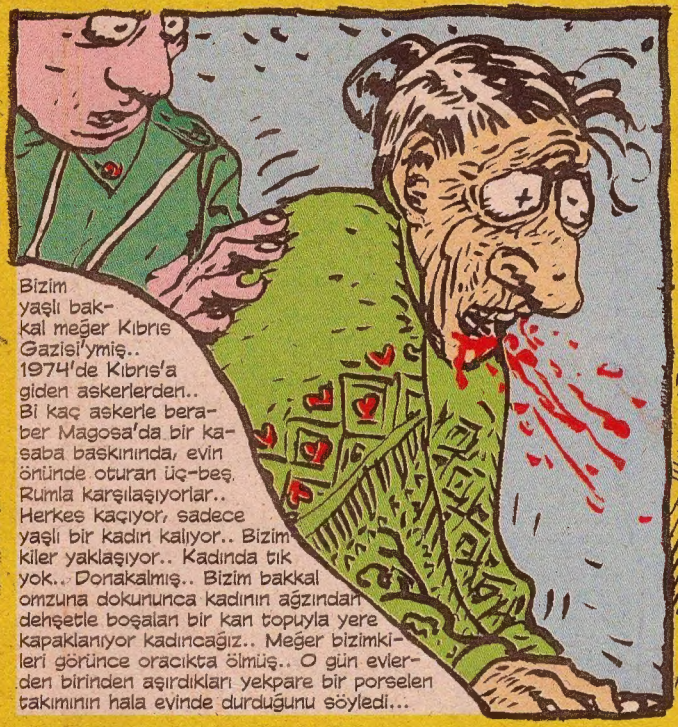

Bizim yaşlı bakkal meğer Kıbrıs Gazisi'ymiş.. 1974'de Kıbrıs'a giden askerlerden.. Bi kaç askerle beraber Magosa'da bir kasaba baskınında, evin önünde oturan üç-beş Rumla karşılaşıyorlar.. Herkes kaçıyor, sadece yaşlı bir kadın kalıyor.. Bizimkiler yaklaşıyor.. Kadında tık yok.. Donakalmış.. Bizim bakkal omzuna dokunurunca kadının ağzından dehşetle boşalan bir kan topuyla yere kapaklanıyor kadıncağız.. Meğer bizimkileri görünce oracıkta ölmüş.. O gün evlerden birinden aşırdıkları yekpare bir porselen takımının hala evinde durduğunu söyledi...

Ülkemizde çevrilen porno filmlerin çoğunda, oyuncuların çekimden önce cinsel organlarını sargı bezi ve bantla kapattıklarını biliyor musunuz? Allahım, derde bak.. Oysaki Anadoluda, bekaretini evleneceği adama sakladığı için sevgilisiyle afedersiniz, sadece analsex yapan bir sürü kız var... Herşeye kadir olan tanrı, insanların normal teşekkülü için, muayyen hassas çağlarında onlar için saf (platonik) aşkı yaratmıştır... Gençler bunu es geçip cinsi ayrılığın sırlarını çözmek isterken kahrolup çırpınmaktadırlar.. Oysa ki o ilk öpücüğün hiç mi hatırı yok? İşin içinde birazcık aşk olsa, insanlık böyle komedilere maruz kalmaz.. Yeryüzünde gelip geçen gölgeleri yalnız aşk ebedileştirir..

Geçen İngiliz TV kanallarından birinde Çin'deki bir yamyamlığı canlı yayın sunucaklardı.. Oranın tanınmış performans sanatçılarından biri ölü doğmuş bir bebeği sanat uğruna yiyicekti.. Çin'de yamyamlık pek suç diilmiş.. Bi de çocuk ölü doğunca.. Ulan bi tanesi de demez ki şurda lösemili çocuklar vakfı yararına şöyle bi olay varmış, gidelim biz de katılalım.. Varsa yoksa bir çılgınlık, bir şerefsizlik..

UROLAGNİA

Bu sanıldığından çok daha yaygın bir sapıklıktır. Bir müddet evvel iki evli kadın muayenehaneme geldiler. Birbirlerini tanımıyorlar fakat şikayetleri aynıydı. Kocalarının acaip arzularına artık katlanamıyorlardı. Mesela şuydu: Akşamları yatmaya hazırlanırken kocaları karılarının odada çiş yapmalarını ve bunu seyretmek istiyorlardı.. Bazı kimselerde cinsi arzu, umumiyetle öbür cinsten birisini idrar yaparken seyrettiklerinde uyanır. Hatta cinsi münasebetten hiç zevk almadıkları halde, kocaları üzerlerine çiş ettikleri zaman fevkalade haz duyan evli kadınlar vardır. Bu sapıklığa urolagnia adı verilir ve daha çok kadınlarda görülür.

Cinsi Garabetler-
Dr. Partington,
Seksoloji mecmuası -
Aralık 1950

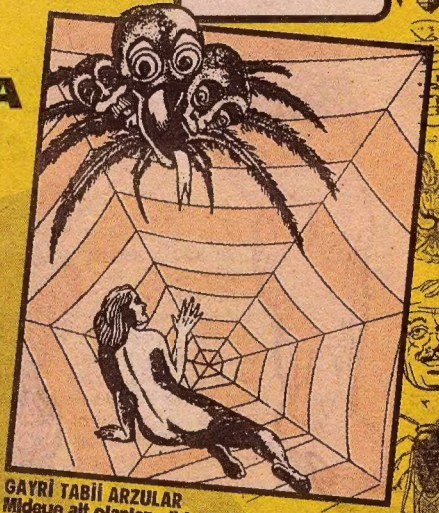

GAYRİ TABİİ ARZULAR
Mideye ait olanlar gibi, cinsiyete olan iştihalar da, kendilerini çeşitli şekillerde ifade ederler. Yukarıdaki resimde Tina, gayri tabii bir cinsi arzuyu tasvir ediyor. Sapık bir cinsi arzuyu ifade eden iç başlı bir örümcek görüyoruz. Arzu ettiği şeyi ağına düşürmeye çalışıyor...

Atomun parçalanmasından farklı değil ayrılıklar.. O vakitler ona aşıkken çocukları kucaklıyor, ağaçları selamlıyordum.. Sanıyordum ki yeryüzüne ait herşey içimdeki ateşle bir altın külçesi gibi eriyor.. Aşk için ruhen fazla incelmiş, bedii ve hissi temayüllere gerek yok.. Seven kimse mesut ve alicenaptır.. Bütün, keder, elem, kin ve hodbinlikleri yenen aşktır.. Tabii bir insiyakla, sevgilinin öpücüğünün sihirli efsununa bir kerecik malik olan bu kızıl ve ıslak baldudakların artık ifşah olmaz.. Eski sevgilini aradığın gün yeniden doğuyorsun..

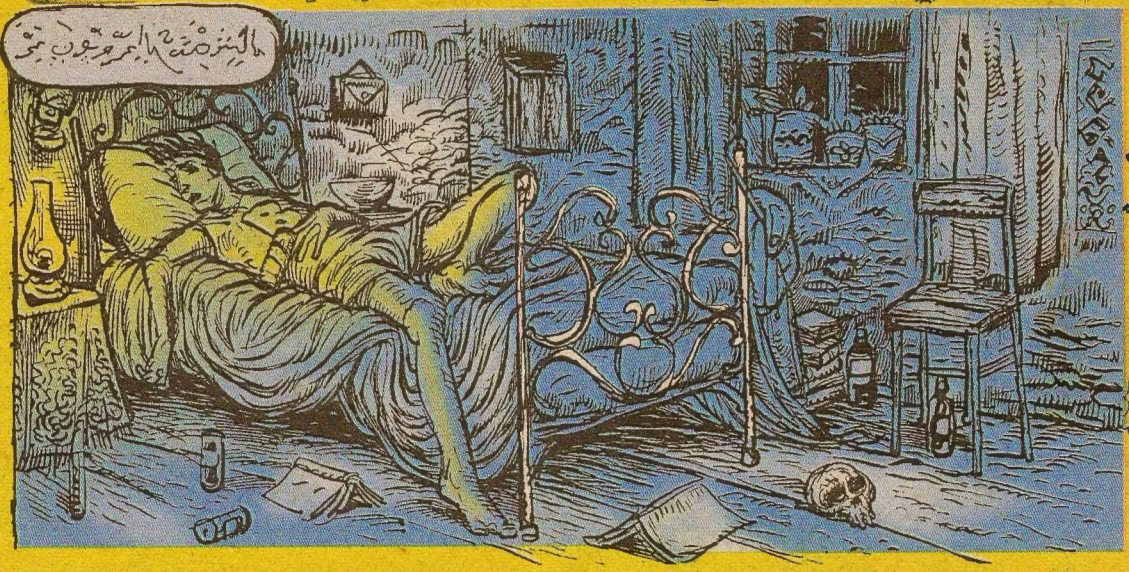

Bi dönem Suat abilerin işlettiği Gayfe diye bi bar vardı.. Neyse ordayız.. Bar kısmında kasılarak taş gibi oturan bir zeybek dikkatimi celbetti.. Önünde de Corona birası.. öylece duruyor.. Sorduk, Almancı filanmış.. Neyse, bi ara tuvalete indim.. AHA! Bu zeybek oracıkta, bi yandan işerken, öteden elindeki Efes Pilsen birasını Corona şişesine dolduruyor!!.. Püüh.. Corona o zamanlar klas ve biraz pahalı bi biraydı.. Limon konur içilirdi.. Fakat arkadaş, ne Zeybek kalmış, ne Alman...

Vee şimdi de sahaflardan ordan burdan ayıkladığımız halk arasında vajina yerine kullanılan anlamdaşaklar!

Kuku, bızır, mıncık, kıskaç, absorbeç, parmaklık, körkuyu, saklı, gömük, pısırt nokta, yutargaç, iç, hazne, şişecam, altdudak, sulugöz, piti, ansigubarcık, encüh, elisabeth, dopik, pussy, kestane, şeftali, lüle, biftek, kalemtraş, namus, lunachick, ekinox, müge, barkot, delikli nane, mağma, silvia seint, 5. vites, space, emrullah'ın ablası, tekila!!

(tenks tu BETMEN)

Travestilerle ilgili iki hatıra daha.. Fethullah'ın yurdunda kalırken (ne yurtmuş muna koyum..) anadolu'dan gelen günahsız bi arkadaşımızı Taksim'de gezdiriyoduk.. Kemancı'nın yanında 1001 Disko diye travesti yatağı bi pavyon var.. Elemanı oraya bırakıp kaçtık.. Öğrendik ki bu bara oturur oturmaz gelmiş kızın biri hemen bunun kucağına oturmuş.. İnceden okşuyor bizimki, bacakarasına kayınca eline değen şeyden öyle bir kıllanıyorki "ya cabbar, ya settar!" nidasıyla kaçmış ordan.. Eee hayat bööle işte.. Deve kini gütmeyen, deveninkini güder..

ERAY

ATİLLA ATALAY

Tünaydın tebaam.

Sebastian, tebaama (müridisyenlerim, bana bağlılar) gergedan gıdığı, tavşan kulağı, aslan pipisi, yılan gömleği filan ikram et. Ne demek nerden bulucam, git bir aslan bul kopar!

Majestenizin kıymetini bilin kitlem. Başkalarının müridlerinden hiç bi eksiğiniz olmasın diye gece gündüz çalışıyorum bak. Gazetelerde okudum, müridlerine **aslan pipisi** yediren sahte şeyhler varmış. Gerçi şeyh sahteyse aslan pipisi de sahtedir inanmamak lazım ama yine de **"Aa bak lan, başka majesteler bonus olaraktan neler neler veriyo müridlerine"** demeyesiniz, içinizde kalmasın diye Sebastian'ı aslan avına gönderdim, daha ne yapayım. İkna et onları Sebastian. Başkasının müridi, fanı, hastası, ailecek hayranı felan olmayın gazap ederim.

Hakkaten nasıl kitlem yaa? Hadi ben yıllardır majestelik yapan karizmatik bi liderim. Ama bi insan nası bi başkasının müridi olup da aslan pipisi felan yutar? **"Sahte Şeyhin Şeyşi"**nin peşine takılıp ne yapar? Kimdir bu adamlar ve kadınlar, günlük yaşamda aralarında nasıl konuşmalar geçer? Şu mudur mesela:

SAHTE EFENDİ HAZRETLERİ VE OHNUR VE HAYRETTİN

- Bugün bir soğuksun Ohnur, nedir? Bıçak darbesi mi çekiyor canın, ne bu surat!

- Sahte Şeyh Efendi Hazretleri beni ters ilişkiye çağırdı Hayrettin. Bak sana söyliyim hepten cozuttu bu adam.

- Naapalım, bana da siyah file çorap giydirtiyor. Kendi düşen ağlamaz Ohnur. Ben sana demiştim başka birinin müridi olalım diye. Bak Nadir dayımların ne güzel sahte tarikatı var. Yetenekli müridisyenlere kaset çıkartıyorlar CD yapıyorlar.

- Aman canım ona bakarsan bizimkinin de kasetleri var. Müritlerim dinlesin, elden ele dolaştırsınlar diye dağıttı geçen gün. A yüzünde "Gönüller Açan Fantaaziler" başlıklı, kendi sesinden konuşması yer alıyor, B yüzünde ise sadece "ah oh" diye inlemiş.

- Hakkat manyak lan bu adam. Kardeşim bugün bir Avrupalı aşmış bunları ya. Adamlar **"Kayıp kıta Atlantis'i arayalım"** yok efendim **"Uzaylılarla tanış olalım"** felan diye modern sahte tarikatlar kuruyorlar ne güzel. Avrupa birliğine bi girsek, 500 euroya ikinci el bi teleskop alıp, samanyoluna gönül vermiş dostlarla beraber uzaylılara baksak.

- Aman uzaylılara da güvenmiyorum ben Hayrettin. Gelen kesesini doldurup gidiyo. Şimdi Marslılar gelse aynı şey. Kendi adamlarını yerleştirecekler her yere. Yalan mı, kimsenin gelip de fakir fukaraya yardım edeyim dediği var mı. Bu gün bi siyah file çorap kaç para?

- Öyle deme Ohnur. Görüyoruz işte, zengini bırak fakir fukara arasındaki düzeyli insan ilişkileri bile bitti. Uzaylılar daha düzeyli yaratıklar olabilir.

- Hangi parayla roket yapıp da uzaya gidicen Hayrettin? Hükümet nemâları vericem diyodu onun da üstüne yattılar. Bak adama manyak felan diyoruz ama bu sahte şeyh hazretleri de arada bi koparıp tavşan pençesi, aslan pipisi, koç yumurtası felan vermese, gırtlağımızdan aşağı sıcak yemek gitmiycek.

* * *

- Perdeyi ört, viisiidii pileyını aç, cebini kapa yaa Ohnur.

- Bişey diycem Sahte Şeyh Efendi Hazretleri. Beyimle ben karar verdik ayrı sahte tarikata çıkcez.

- Niye ya, yaa Ohnur. Ne güzel burda beraberiz işte. Koccaman çiflik evi, doğal gazı ortak ödüyoruz, çanak anten her yeri çekiyor. Bizim sahte tarikata ait; iki döviz büfesi, bir nalburiye, orta boyda bir çırçır fabrikası, bir **FM** kanalı, açık parfüm tükkanları ve dişçi muaynehanesi var. Hep beraber geçinip gidiyoruz, sen ve kabiliyetsiz kocan dışarda ne halt edeceksiniz? O salak kocanın aklına uyup da böyle işlere kalkışmayın. Yolunu şaşırmış biri o. Benden duymuş olma ama siyah file çorap giyip de dolaşıyor. Yaramaz sana. Ben bu kadar diyim gerisini sen anla artık.

- Sahte tarikat içerisinde huzursuzluk çıkmasın diye giyiyo adam. Sen istemesen neye giysin. Pişik yapıyo diye şikayetçi zaten.

- Ne münasebet ben istiyorum yaa Ohnur. Öyle gerekiyor. **"Gönüller açan fantaaziler"** adlı elden ele dolaşan kasedimin **"B"** yüzünde açıkladım bu durumu. Kendi sesimden.

- Valla biz onu bunu bilmiyoruz artık efendi. Hasta oldum kendim psikolojikman. Sahte bir doktora gidip sahte sinir ilacı yazdırcam kendime.

- Ben biliyom sizin derdinizi, ayrılıp kendi sahte tarikatınızı kurcaksınız. Burdaki müridler benim yalnız, gidip başka şehirde kurun sahte tarikatınızı. Sakın ha giderken de burdan bişey araklamayın. Size verdiğim visiidileri, aslan şeyi parçalarını, **eldiven, kırbaç, geciktirici krem, takoz ve çekme halatını** biir bir geri istiyorum.

- Onların hepsi tamam da Sahte Şeyh Efendi Hazretleri, gitmeden bize bir beşyüz euro kadar para verirsen ikinci el teleskop alalım diyoruz. Kendi sahte tarikatımızı uzaylılar konusunda açıcez de. Hem sana rakip olmamış oluruz.

- Beşyüz olmaz. En çok yirmi euro veririm. Gidip onlan bi deste tarot kartı alır, salak sosyete karılarını yolarsınız. Hadi bakiim güzelim hadi. Viisidilerimi unutmayın, kocana söyle çorabı da bıraksın. Lazım bana onlar.

SAHTE OKUMA PARÇASIYLA İLGİLİ ÇEKİM HATALARI

1) Baştan ikinci diyalogta mikrofon gözüküyor. Ayrıca Ohnur rolündeki kız **"ters ilişki derken"** arkadan kedi geçti.

2) Üçüncü diyalogta adamın giydiği siyah file çorap yedinci diyalogta unutulmuş.

3) Sondan ikinci diyalogta Ohnur ikinci el teleskop almaktan söz ederken, eliyle periskop hareketi yaptı. **Oysa periskop denizaltılarda bulunan ve su yüzeyini gözetlemeye yarayan başka bir optik alet olup uzaylılarla ilişkisi yoktur.**

4) Son diyalogta Ohnur dışarı çıktıktan sonra kamera yakın plana geçip sahte şeyhi cebinden çıkardığı file çorabı koklarken gösterdiğinde duvardaki saat 6 tıydı. Oysa adamı birkaç plan önce **"...çanak anten her yeri çekiyor"** derken gördüğümüzde, aynı duvar saati dördü çeyrek geçiyordu. Bu salakça değil mi şimdi?

Bu kadar kitlem. Son paragraftaki **"Çekim Hatalarını"** moda oldu, her haltın sonuna koyuyolar diye yazdım ve bir şey izlerken bunlara takılıp anlatılanı kaçıran öküzlere ithaf ettim.

Sebastian, bana öküzgözü ve boğazkere üzümlerinden yapılmış bir şarap getir, çöpü, kediyi ve kitlemi dışarı çıkar, aslanı içeri al. Yazının dibine boş süt şişeleri ve mail adresi bırak.

Majetelerine bağlılık, liyakat mesajları, niyeyse, tehdit mektupları ya da **"bu maili 890 kişiye yollarsanız 980 gün içinde"** diye başlayan salaklıklıklar için mail adresi: hismajesty02@hotmail.com ve/veya hismajesty02@yahoo.com

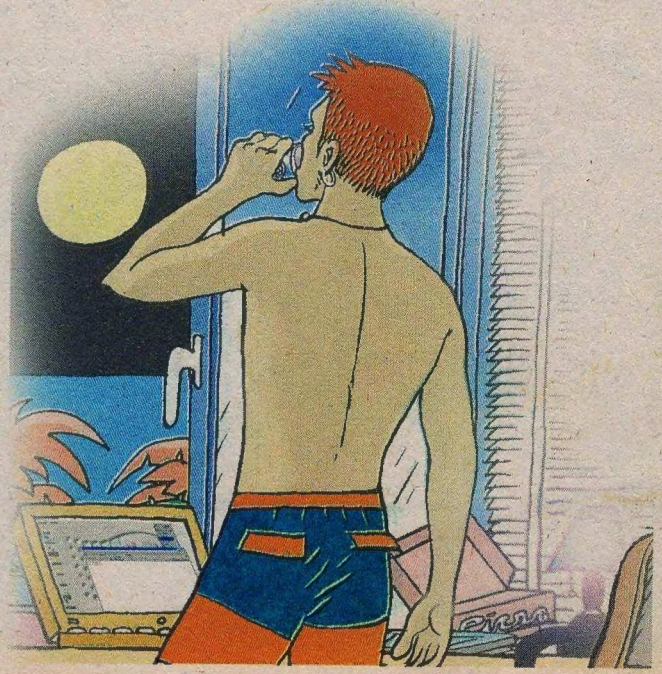

L. MANYAK
HATIRALAR GEÇİDİ
2003 ŞUBAT
MEHMET COŞKUN & KUNTİZELLA....
ART
ULAN ORTAMDA AÇAİP KILLI AMA GELDİK Bİ KERE İŞTMİ-Zİ GÖRMEDEN GİTMEK YOK KEŞKE WOLKMAN ALSAYDIM YANI-MA...
AYY...HAY MINA KOYİM HEYKELMİŞ BEN DE BAŞKA BİŞİ SAN-DIM NEYSE ABİCİM, HEMEN İKİLİYEYİM BURDAN...TIRS-TIM...

ULAN MEMCOŞ GİRDİĞİN KILIKLA GELDİĞİN YERE BAK NEYİN PEŞİNDESİN MINA KOYİM HADİ HAYIRLISI...
CRACK!
TAM KORKU FİLMİ ORTAMI HAH,,, GELDİM İŞTE ŞU KARŞİ-Kİ BİNA GİRE-CEĞİMİZ BİNA...
HAH HAH HA İŞTE ORDA ÜSTAD KUZU GİBİ YATIYO YAZIK YA KEŞKE YAŞASA VE ÇİZSE GERÇİ OSMANLIYA ATALARIMIZA KARŞI TÜRLÜ SİLAHLAR GELİŞTİRDİ AMA OLSUN...
LEONARDO DA WİNCİ
BİLİM ADINA YAPTI ÇİZMENİN SADECE KARİKATÜR ÇİZGİ ROMAN VE YAĞLI BOYA RESİMLER OLMADI-ĞIM BİR BİLİM OLDUĞUNU ONDAN ÖĞRENDİM...
İŞTE GERÇEK YAŞAMI ANLAMAMIZA YARAYAN O MÜKEMMEL ENERJİ YANİ YETENEK TAM TAHMİN ETTİĞİM GİBİ ÜSTADIN İÇİNDE GİZLİ OLAN...
COZT
KONS
SEY ONU TUALDEN BİLİME UZANAN YOLDA ARKADAŞ-LIK ETMİŞ SANATÇILARIN HİSSETTİKLERİ İLAHİ GÜÇ VE İLHAM BU İŞTE "YETENEK" TANRI VERGİSİ VE HERKE-SE VERİLMEZ...

Gerçeklikten kopalı kaç saat oldu bilmiyorum, ama birden kendimi bilinç altımın derinliklerine giden sütunlu bölgede buluvardım.nasıl gelabildim buraya inanın ben de bilmiyorum...

Gelmişken girmemek olmaz Hmoop.' İşte bi anda bilinç altında 20 bin fersahlık macera başlamıştır yarolan ama farkına varamadığımız bir yerdir burası...
ADALET MÜLKÜN TEMELİDİR... Mozart

Müzik gerçekten ruhun gıdasıdır yaşamda bizleri alıp bir yerlere götüren nota köprüsü olmasa buralara girmek imkansız gibi birşey... İhtiyatı elden bırakmadan dikkatlice uçurumu geçivardım,tırsmadım desem valla yalan olur...

Bilinçaltı çok ince ayar isteyen bir yerdir,bir yanlışınız da azgın ruh dalgalarına kapılıp yok olmamak işten bile değildir... Güçlüysen yoluna devam edersin...

Bilinçaltında balık avlamak çok zevkli...Enfes balıklar yakalayıp tava ızgara yapıp yiyorum... (Eminim sizler de aynı şeyi yapıyorsunuz.)
VASATİ 40 GÖP

İyi niyetli tripler alınmalı bilinç satıcıdan, yoksa kötü bi gün sizi bekler...

Bazen bilinçaltımızda Tanrıya yaklaştığımızı görürüz yaklaştıkça...
GÜMBÜR
KRAŞ
Allahım
Korkarız ve gerçeklerden elimizi çekeriz ama bilinçaltı rahat durmaz kurcalar kurcalar...

Bilinçaltında yaşamın dünyaya uzaydan nasıl geldiğini görürüz... Molekül ve organizma düzeyinde trilyonlarca maddeden ibaretiz...

DELİLİĞİM YÜZÜNDEN SON İLİŞKİMDE BİTTİ... EVLİLİK YATTI YANI... NE YAPALIM SAĞLIK OLSUN... BELKİ DOĞRUSU BUYDU...
BU NE MINA KOYİM...
BAKTIM BU İŞLERDEN HAYIR YOK KENDİMİ İYİCE ÇIZMA-SEL FAALİYETLERE VERDİM GALİBA BÖYLESİ DAHA İYİ ÇOK ZAMAN ALICI VE YIPRATICI HELE DE DOĞRU İNSANI BULAMAMISSANIZ İŞİNİZ İŞ...
OBA!
İŞİN SIRRI KONSANTRASYONDUR! GEÇEN AY NASIL DA SALLAMIŞIM DİMİ TÜM ÖĞRLARIM-DAN SALLADIĞIM İÇİN ÖZÜR DİLİYORUM... İSTENİRSE ASLINDA ÇOKTA GÜZEL ŞEYLER YAPILABİLİRMİŞ...
KONSTRAS-YON BİLGİSİNİ GELİŞTİRİP MEDİTASYON DERECESİNE YÜKSELMEK İŞTE DOĞRUSU BU...
AMA YAŞAM DÜŞÜNCELERİMDE ÇOK SALLAMAYDI, SALLAMA YAŞADI-ĞIM BİR DÖNEMİN FARKINA VARDIM HİÇ BİRŞEYE VE KİMSEYE ÖZEN GÖSTERMİYORDUM BU İNSANIN BAŞINA GELEBİLECEK EN KÖTÜ ŞEY...
ALLAHTAN ÇABUK TOPAR-LANDIM GIDAMA PSİKOLOJİME DİKKAT ETTİM BİRAZ GERGİN-LİK YAŞIYORUM AMA O DA...
YAŞAMIN TUZU GALİBA... ÖZENİNCE RUHUMUN TEMİZLEN-DİĞİNİ HERŞEYİN GERÇEKTE ÇOK GÜZEL VE ÖZENMEYE DEĞER OLDUĞUNU ANLADIM BU TEMİZLİK GİBİ, TEMİZ OLUNCA MUTLUYUZDUR DİKKAT EDERSENİZ...
İŞTE GERİ GELDİM!
KURAN'DA BU KONUDA ÇOK AÇIKLAYICI ÇOK FAZLA BİLGİM YOK AMA NAMAZI DÜZENLİ OLARAK KILMAK ABDEST ALMAK EVREN GERÇEĞİNİ AÇIKLIYOR ASLINDA BİRAZ DİKKATLİ OLURSAK KUSURSUZ TEMİZ Bİ DÜZENİ GÖRÜRÜZ. PİSLETMEK ÇOK KOLAYDIR AMA ÖYLE DEĞİL Mİ?..
BİRAZ DAHA DİKKAT EDERSEK TEMİZ AKICI VE YUMUŞAK BİR SİS-TEMİN İÇİNDE YAŞA-DIĞIMIZI ANLARIZ TİTİZ Bİ ALGİ VE DİKKAT YAŞANILAN GERÇEĞİ KAYMAK GİBİ BİZE GÖSTERİR...
NAMAZDA KAFA SAĞA SOLA DÖNER YA BU DA Bİ KONSANTRASYON DÜZE-YİNİ GÖSTERİR DUALAR KONSANTRASYONUN İÇİNE...
Ö?!..
GİRİLDİĞİ BELİRTİSİ: BÖYLE OLUNCA VÜCUD HARE-KETE GEÇER BUNUN YAŞAMADAKİ GERÇEĞİ ÇALIŞMAKTIR, NASIL ASLINDA HERŞEY BİRAZ DERİN DÜŞÜNMEDE TİTİZ OLMA DA ÖYLE DEĞİL Mİ?..

Zamanın içinde herhangi bir zaman ve mekan... Yaşam akıp giden bulutlar gibidir akar akar..!
Bir evde iki beden de birbirleri üzerinde akmaktadır...
Gece ıslak kaygan sıcak ve şehvetli geçiyordur ıscak, ıscak... (Pardon)
SEVİŞİRKEN DE SİGARA İÇME. Yİ SEVERİM DU Bİ NEFES ALAYIM TATLIM...
TATLIMCIM YAA... BİRAZ KENDİ CİNSİNİ, KADINLARI ANLATSANA... ÖĞRETİ OLUR BABINDA?
MEM. ÇOŞUM BİZ KADINLAR ÇOK ACAİPİZ DU ANLATİM... Bİ İLİŞKİMİZ OLUNCA...
HERŞEYİ O İLİŞKİ SANIP TÜM DİKKATİMİZİ YOĞUNLUĞUMUZU İLİŞKİMİZE VERİYORUZ, BÖYLE OLUNCA İLİŞKİYİ ÇOK HIRPALIYORUZ, KARŞI TARAFA VE...
...KENDİMİZE İACI ÇEKTİRMEK TEMEL İLKEMİZ ACI ÇEKİP AĞLADIKÇA KENDİMİZİ DAHA ÇOK SEVİYORUZ... GÖZÜ YAŞLI AYNAYA BAKIP SİNSİ SİNSİ GÜLÜYORUZ...

HELE ENFES Bİ HATUNSAK BİZDEN ÇOK ÇEKİCEĞİNİZ VAR MEVZU YOKKEN MEVZU YARATMAK ÜSTADIYIZ ÇOK UFAK BİŞEYİ ÇOK BÜYÜTÜRÜZ...
ANLAT, ANLAT, HEYECANLI OLUYOR...
HERKES TARAFINDAN BEĞENİLMEK İSTERİZ RUH HASTALARIYIZDIR...TÜM İLGİNİN KENDİ ÜZERİMİZDE OLMASINI İSTERİZ...
ÇOK KISKANÇIZDIR,TÜM KIZLAR BİRBİRİNİ KISKANIR,Bİ GÖRSEL GÜZELLİK TUTTURMUŞUZ GİDİYORUZ,BÖYLE OLUNCA BEYNİMİZE YETERLİ OZENİ GÖSTEREMİYORUZ,CAHİLİZ-DİR, SEKSAPELİTEYLE YIRTARIZ...
Bİ ERKEĞİ ELDE EDİNCE HEMEN NE KADAR KOLAY OLDUĞUNU DÜŞÜNÜP SOĞURUZ ZOR ERKEKLERE TAPARIZ DEMİŞTİM,ACIYI SEVERİZ YA...
MÜZİK DİNLEYİP ESKİ SEVGİLİLERİMİZİ DÜŞÜNÜRÜZ BÜYÜK Bİ KOLPANIN İÇİNDE-YİZ YANİ SENİN DEYİŞİNLE GÖRSEL HESABI...
DURUM BÖYLE OLUNCA BI ERKEK MİLLETİNİN ANASINI SİTİYOSUNUZ VALLA BEN KOLPALIĞA UYANDIĞIMDAN BERİ RAHATIM HEMEN ANLIYORUM,KOLPADAN UZAK DURMAK EN İYİSİ...
TANIŞTIĞIMIZ HER ERKEĞİ ARADIĞIMIZ BEYAZ ATLI PRENS SANIYORUZ HEP YANILIYORUZ ÇOK ÇABUK AŞIK OLUP ÇABUK SOĞUYORUZ...
Pes doğrusu kendini ne de güzel anlattı mitra bravo...
YANİ SENİN DE BİLDİĞİN GİBİ YENİ YENİ KİŞİLER EMEN WAMPİRELLA GİBİYİS...Bİ GÜN PRENSE YAKIN BİRİNİ BULUP EVLENİRİZ ÖYLE OLMADIĞINI DA İÇTEN İÇE BİLİRİZ İŞTE BÖYLE...

Zaptetmek için çok çaba harcıyorum sevdiğim insanları bile kırabiliyorum...

İnsan rahat ruhlarla karşılaşınca kendi ruhu da yumuşuyor şen sohbet... Girla gidiyo doğrusu da bu...

Sakin ve yumuşak ruh insanı üretken ve sanatçı yapar sizler de ruhlarınızı yumuşatın...

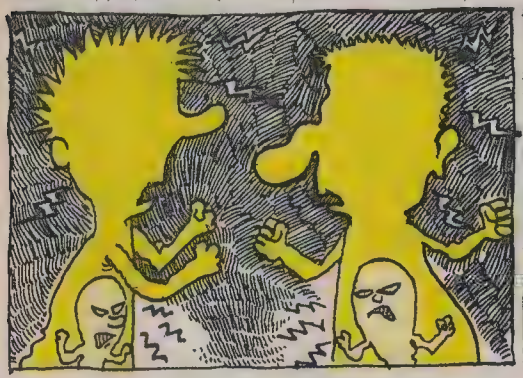

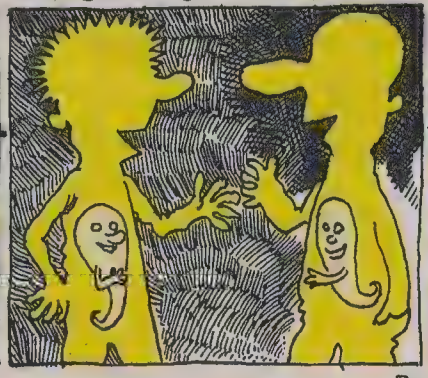

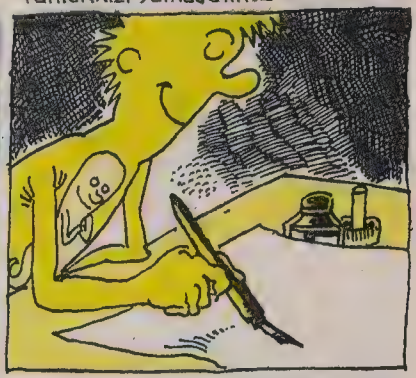

Bazı genç çizerlere bi çizim taktiği vermek istiyorum bu taktik güneş batınca uygulanır şimdi söyle oluyor...

Gece olup ay tırmak şeklinde olunca oturup bütün gece çizin ara sıra da aya bakın...

Bunu her gün tekrarladığımızda ay dolunay olduğunda elinizde bir sürü çizilmiş sayfa oluşu yani kısaca doğayı takip edin onun hiç acelesi yok sizin de...

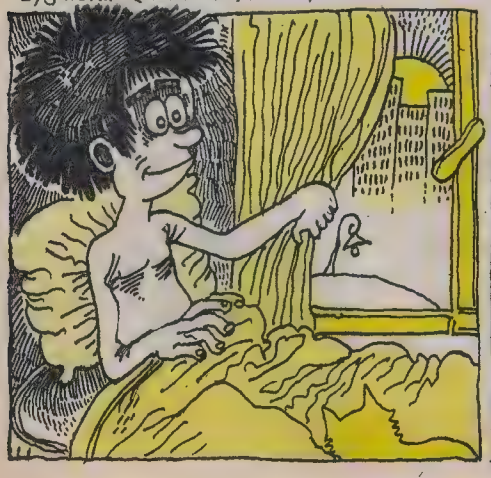

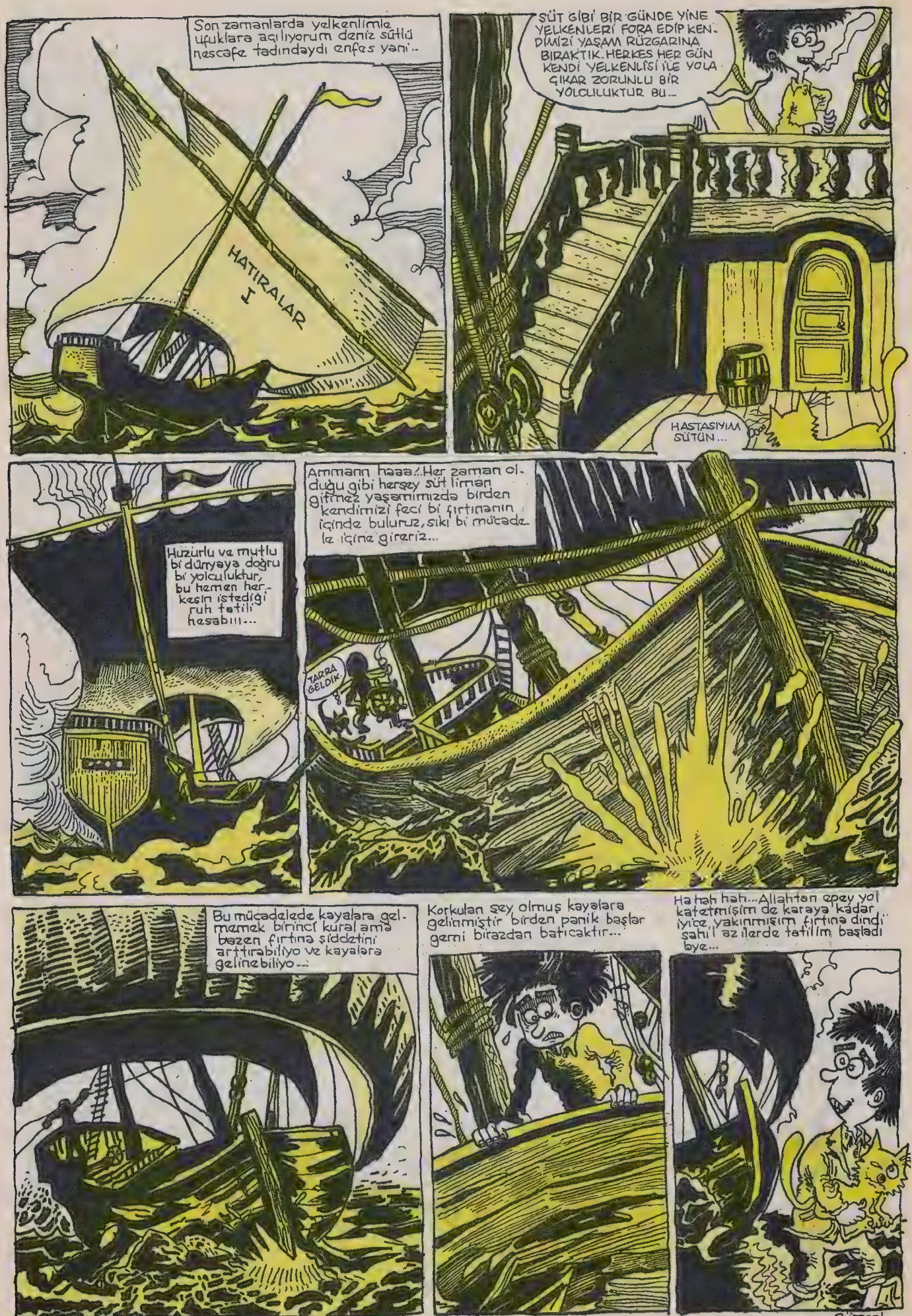
Son zamanlarda yelkenlimle ufuklara açılıyorum deniz sütlü nescafe tadındaydı enfes yani..
HATIRALAR I
SÜT GİBİ BİR GÜNDE YİNE YELKENLERİ FORA EDİP KENDİMİZİ YAŞAM RÜZGARINA BIRAKTIK. HERKES HER GÜN KENDİ YELKENLİSİ İLE YOLA ÇIKAR ZORUNLU BİR YOLCULUKTUR BU...
HASTASIYIM SÜTÜN...
Huzurlu ve mutlu bi dünyaya doğru bi yolculuktur, bu hemen herkesin istediği ruh tatili hesabıı...
Ammanın haaa!.Her zaman olduğu gibi hersey süt liman gitmez yaşamımızda birden kendimizi feci bi fırtınanın içinde buluruz, sıkı bi mücadele içine gireriz...
TARAS GELDİK
Bu mücadelede kayalara gelmemek birinci kural ama bazen fırtına şiddetini arttırabiliyo ve kayalara gelinebiliyo...
Korkulan şey olmuş kayalara gelinmiştir birden panik başlar gemi birazdan batıcaktır...
Ha hah hah... Allahtan epey yol katetmişim de karaya kadar iyice yakınmışım fırtına dindi sahil'l azılerde tatilim başladı bye...
Sürecek

ALPLERİN KAŞARLARI

Kadir Yılmaz

FRANKFURT...

VERDİĞİM İLAÇLAR ONU BEBEK GİBİ YAPTI AMA KAFASINDAKİ TAKINTIYI BAŞKA TÜRLÜ DE ATAMAZDIK.. TEKRAR SAĞLIKLI DÜŞÜNME, PROBLEM ÇÖZME VE ALGILAMAYA GEÇMESİ BİRKAÇ AYI BULACAK..

ÖZET OLARAK ?..

ÖZEL OLARAK DOSTUM PIH PIIPPH... ADAMIMIZ KENDİNİ BEBEK SANIYO.. HASTA GELSİN..

KUPSS

GEL BAKİM ÇOCUĞUM GEL/BICI BICI...BİRKAÇ AY BUNA BİR BEBEK GİBİ NİNNİLER SÖYLEYİP OKŞAYACAKSINIZ, TAMAM MI?..

HEEHHHH.. GAAA-GU..

VAY BAŞIMA..

EVET...İLAÇ SONRASI ZEKA YAŞINI 3,5 OLARAK BELİRLEDİK...MERAKLANMAYIN BİZİ ANLAMIYOR, RAHATCA KONUŞABİLİRİZ..

ANLAYACAK MI PEKİ?..

GAAAAA-GU..

AŞIK OLDUĞU RAHİBEYİ, 2. DÜNYA SAVAŞI GÜNLERİNİ KAFASINDAN SİLMEDEN HAYIR..

İYİ DE ....

BİR BEBEKMİŞ GİBİ DAVRANIRSANIZ HİÇ BİŞEY OLMAZ.. BICI BICI BICI...HAYVAN HERİF, SERSERİ SENİ.. BU.. 3 AY İDARE EDİN BÖYLE..

VAY BE.. OBSESYON TEDAVİSİ DERKEN, BÜYÜK SÜRPRİZ OLDU BU...NEYSE DOSTUMUZ ALPLERDE BULACAKTIR TEKRAR KENDİNİ.. PETER?AKŞAM SEKİZ OTOBÜSÜ İYİ MİDİR CANIM..ONBİR GİBİ VARIRSINIZ/BİLETLER İÇİN DİYORUM?

MAYER OTOBÜSLE Mİ GİDECEKLER İSVİÇRE'YE..

HAYATIM NEYLE GÖNDERELİM?..UÇAKTA OLUR TABİ DE... BİLİYORSUN ŞEYİ RİSK...

HER MAYER SİZİNLE YALNIZ KONUŞABİLİR MİYİZ?..

PSİKOLOGLARDA ŞİHİRBAZLAR GİBİ SIRLARINI SÖYLEMEZLER AMA MADEM AİLE DOKTORUNUM SANA KÜÇÜK BİR SIR VEREYİM..

KLARA BU SABAH TELEFONDA BANA ÇOCUKLUK ARKADAŞLARINA ZORAKİ İYİ DAVRANMANDAN YAKINDI...ASLINDA ONLARI HİÇ SEVMİYORMUŞSUN, BUNU KLARA'YA DA SÖYLÜYORMUŞSUN AMA...

MİSAFİRLERİNE BAŞKA BİR MODEL YAPIYORMUŞSUN.. KIZ DA ŞAŞIRIP KALIYORMUŞ! KARŞIT TEPKİ DİYORUZ BİZ BUNA...AŞIRIYA KAÇMADIKÇA DA BİR ZARARI YOK..

REJOX

BİLİRSİN AÇIK SÖZLÜYÜMDÜR, GABUK DÜŞÜNÜR, AĞZIMA GELENİ PAT DİYE SÖYLERİM./SENİNKİ ARTIK EŞEĞİN DÖTÜNE SU KAÇIRMAK OLMUŞ MAYER.. SAĞLIK ÖLÇÜLERİNİ ÇOK ÇOK AŞMIŞ DOSTUM..

YİNE DE PEK BİŞEY ANLAMADIM BEN..

FÜÜF..ERİK DALI GEVREK OLUR BASMAYA GELMEZ-EL KIZI NAZLI OLUR ÜZMEYE GELMEZ" DERDİ RAHMETLİ WİLYUM DEDEM./EŞİNİN ARKADAŞLARINA ZORAKİ KATLANMADIĞINI, DOSTLARIYLA BİRKAÇ HAFTA GEÇİREREK GÖSTERMELİSİN ONA..DÖNÜŞTE YİNE KONUŞALIM TAMAM Mİ?..

KUPSS

DÖNÜŞTE NEYİ KONUŞAYIM BEN YA!.. DÖNÜŞTE NEYİ KONUŞACAM ANASINI AVRADINI ZİKİM?NEYİ!..
MAYERİM NEREYE DALDIN GİTTİN ÖYLE?NE DÜŞÜNÜYON?..
NE DÜŞÜNEYİM PETERİM BE DALMIŞIM İŞTE.SEN NAPIYOSUN RAHAT MISIN?AŞAYIM MI KLİMAYI?
GA-GU!.. GELİYO ... GA GUUU!..
EVET TABİ,EV GÖZÜKTÜ... ÖZLEDİN Mİ EVİ? CANIMSINIZ...O KADAR ÇOK SEVİYORUM Kİ SİZİ...
GUUU!..
AMAN DEDEEE...MERAK ETME BEN YIKARIM MAYER... SABAHA KURUR!..
HALLEDİLİR ÖNEMLİ DEĞİL... HİÇ ÖNEMLİ DEĞİL...HİÇ,HİÇ,HİÇ!..
MAYER ELİNİ YIKAYACAKSAN BANYO İÇERİDE DE... TUVALETSE?..
EVET ZIÇIÇAM Bİ DE...
KULÜBENİN ARKASINDAKİ GÜCÜK YER O ZAMAN!..
DAHA UZAĞA NİYE YAPMADINIZ MINA KOYUM...Bİ HAFTA KAYBOLSAYDIM SÖYLE ORMANIN DERİNLİKLERİNDE!..
UYY İÇERİSİ BUZ KESMİŞ!.. ÇATIYI GÖSTEREYİM KLARA ÖZLEMİŞSİNDİR, GEL... PETER SEN DE ŞU GÜZİNEYİ YAKIVER, İLİNSİN ACCIK İÇERİ!..
TABÜ TABÜ HEMEN!..
YAVAS... GAFAA ÇARPMADAN GEL BACIM... UYYH!.. BUNLAR NEREDEN GİRMİŞ.. BURAYA GİZ!..
ÖHHH,HHH!..
AYAY BAYA BOZ AYI BU!..
YÜZ NUMARAYI MEŞENİN HASINDAN YAPMIŞ AMA...İNSAN ŞU MALZEMEYİ ADAM GİBİ YERDE KULLANMAZ MI?!ODUN İŞTE!..
AMAAN BANA NE YA... HAA...HAAAHHH!! AYI BU!..
GÖH-HÖR!..

Renk: Sedef Oran

Soner Günday'dan ayın cd ve kasetleri...ri...ri...rii

a yüzü

1

Tom ve Jeri'nin arasındaki yıllardır süregelen kavganın sırf biz gülelim eylenelim diye uydurulmuş yapay bi gerilim olduğunu öğrendiğim an,ikisini de sildim defterden. (Slow)

2

Fotoğraf çektirirken 333 yerine 332 dedim, inan hilal kaşlım daha güzel çıktım.

3

Haberleri okurken dili sürçen bir sipikeri yayın sonrası evinden arayıp; "Lütfen üzme kendini, böyle şeylerin olması normaldir, her insan hata yapar." diye teskin etmek bir yöre geleneğidir bizim illerde.

b yüzü

1

Birisine adres sorarken dolu dolu yaşarım o anı.

2

Kendi kendine erotik dans yaparken yakalayınca, aileden dışladık amcamı.

3

Bi-iki yıl gibi periyodik aralıklarla gazete ve TV'lerde yayınlanan "Yapılan araştırmalarda klasik müzik dinleyen ineklerde süt verimi artıyor" haberinden tiskindiğim kadar çok az şeyden tiskindim şu fani dünyada. (Slow)

4

Yüksek lisans yapmış bir bayana sinir krizi geçirmek yakışmaz.

a yüzü

1 **Terminatör**'ün adı **Zırminatör** olsaydı ne değişirdi sorarım size. Gene gidecektik filimlerine gene beğenecektik ve çıkışta "Giriş sahnesi çok süperdi final sahnesi çok müperdi" falan diyecektik.

2 Hiç Yellozla tanışmadım bu güne değin

3 Üç-beş kendini bilmez Hintli kaval çalıp yılan oynattı diye tüm Hindistan'ı bi kalemde silemem.

4 **Al Paçino birini bıçaklamış diye yalan çıkartsam en az iki-üç tane denyo hemen inanır, bi de utanmadan sağda solda anlatır, hey dost anlatır. (Slowsal)**

5 Katıldığım nişan ve düğün törenlerinde yüzlerce kişi tebrik ettim bu güne değin. Ama söz yılmak yok, dönmek yok bu davadan.

b yüzü

1 **Pilavın bütün tanelerine eşit muamele yaparım. (Slow)**

2 Siparişleri soğutmadan getiren bir garsonu her gittiğimiz yerde öveceğiz diye ant içtik ilk gençlik çağlarımızda. Oysa bugün çocukça verilmiş bi karar olduğunu anladık ve vaz-geçtik o garsonu övmekten. (Ne övecez eşşeği)

3 **Üç Silahşörler'den teklif gelse "Hüseyin gel sen de bize katıl" diye "Millet sizi üç silahşör diye biliyo, dört silahşörler olursak kafalar karışır klasik bozulur, yine de sağ olun babalar?" derim, seher vakti ağlarım sessizce.**

Sanlı adındaki ilk Türk özel dedektifi.

DEDEKTİF SANLI

ÇAN BARSAN

DEDEKTİF DEĞİİİL!..
DEDEKTİF YAMAĞIII!..
DEDEKTİF YAMAĞIII!..
HER NEYSE... NE HALİN VARSA GÖR BEN, ŞU CÜCE CİNAYETLERİYLE İLGİLENECEĞİM!..
Sanlı, bir olayla ilgilenirken 67 Ayşe Teyze gücünde tiitizdir...
ÖLDÜRÜLEN CÜCELERİN ORTAK YÖNÜ SADECE CÜCE OLMALARI...O ZAMAN BUNUN ÜZERİNE GİTMEK GEREKİR...
NORMAL BİRİNİ CÜCE HALİNE SOKMAK ZOR İŞ SANLI...YAŞLANDIRAYIM...KADIN YAPAYIM... HATTA SENİ TAVUK KILIĞINA SOKAYIM AMA CÜCE OLMAK BİRAZ DA SENİN PERORMANSINA BAĞLI...
NASIL YANİ?.
AAAAAA!
İYİCE SIKMAZSAM FOYAN MEYDANA ÇIKAR... DAYAN...
EVET...FENA OLMADI...RAHAT MISIN?
AYAKLARIMIN KIÇIMA GİRMESİ DIŞINDA İYİYİM...
Sanlı, şehir kalabalığına karıştığında, 14 yerden bitme gücünde bir cüce-dir artık...
NE BAKIYOSUNUZ LAN!..HİÇ Mİ CÜCE GÖRMEDİNİZ?!
4 TANE NARKOTİK KÖPEĞİ-MİZ VAR BERKAY...ASLINDA HEPSİ CANAVAR GİBİDİR AMA NEDENSE SON 3 AYDIR UYUŞTURUCULARI HİÇ TESPİT EDEMEDİLER...
EVET ÇOK GARİP...DAHA DA GARİBİ, EĞİTİMLERDE HİÇ BİR SORUN OLMADAN BULUYOLAR FAKAT GERÇEK OPERASYONLARDA, SÜMSÜK SOKAK KÖPEKLERİNDEN FARKLARI KALMIYOR...
YARIN ÖĞLEN UÇAĞI İLE UYUŞTU-RUCU KAÇIRILACAĞI BİLDİRİLDİ...
BAKALIM BU OĞLANLAR YARIN NE YAPACAK-LAR?.
BU GARİP DEĞİL Mİ?.
KOMSERİM İHBAR VAR...

HEPSİ ERKEK HA?!
EVET YARIN DA ÇUVALLARLARSA EMEKLİ EDİLECEKLER...
ALLAHIM... SAATLERCE DOLAŞIYORUM.. AYAKLARIMI HİSSETMİYORUM ARTIK...
HEFT!
HII!..
HOŞT LAAN!
İİYYK!
BAKALIM BU BEBEKLERİN SON GECESİ NASIL GEÇECEK?..
Berkay, narkotik köpeklerini gözetim altına aldığında tam 37 pürdikkat gücündeydi...
Fakat giderek düştü... Artık tam 4 pürdikkatlik gücü kalmıştı ki...
.O NE!..Bİ BAŞKA KÖPEK!..
İİYYK.'Miiiy.'
HEFT!
AHAA.'
OHAA.'
Bu beklenmedik cilveli konuk giderken...
YAKALADIIM.'
KAYIİİ.'
HEY, UZUN!..
HA?..
BEN İYİLİKSEVER BİRİYİM. KÖRLERİ KARŞIYA GEÇİRİRİM, HAMİLELERE YER VERİRİM... TEKERLEKLİ SANDALYELİLERİ MERDİVENDEN İNDİRİRİM... SANA NE YAPAYIM HA?..

Renk: Murat Yüceşan

soner günday'dan

ayın

KLİBİ

soner, ahu, kutlu fotoğraflar:nergis

DEVLERİN AŞKI BÜYÜK OLUR SEVDİCEĞİM, GERÇİ BİZ DEV DEĞİLİZ , NORMALİZ AMA BİZİM AŞKIMIZ DA ÇOK BÜYÜK, ÇOK SÜPER... KİMSELER BOZAMAZ ARAMIZDAKİ BU SÜPER AŞKI ...

ÇÜNKÜ YÜREKTEN BAĞYANMIŞIZ BİRBİRİMİZE, ADETA TEK YUMRUK OLMUŞUZ SEVDİCEĞİM. DÜNYALARI SERSELER ÖNÜME YİNE DE VAZ GEÇMEM SENDEN ...

BİR GÜN OTURURKEN MUTLU MUTLU, BİRDEN TELEFON ÇALSA "TİLİLİLİ...TİLİLİLİ " DİYE ...

AÇSAM, ALO BUYRUN DESEM ...

"Alo,iyi akşamlar, Semih beyle görüşmek istiyoruz.." DESELER ...

BUYRUN BEN SEMİH DERİM ...

"Semih bey tekrar iyi akşamlar, biz Danimarka'dan arıyoruz..." DESELER ...

ŞAŞIRIRIM DOĞAL OLARAK SEVDİCEĞİM ÇÜNKÜ BENİM DANİMARKA' DA TANIDIĞIM HİÇ KİMSE YOKTUR ...

KONU NEDİR.? DERİM ...

"Semih bey bilmem sizin ordaki gazeteler yazdı mı.? Biz Danimarka'da iki hafta evvel bi referandum yaptık, referandumun sonunda halkın % 90' nının eskisi gibi kraliyetle yönetilmek istediği sonucu ortaya çıktı. Biz de şimdi parlamentoy fes edip tekrar monarşi dönemine geçmek istiyoruz" DESE...

OLABİLİR,
BU DANİMARKA
HALKININ KARARIDIR,
SAYGI DUYUYUYORUM
DERİM NAZİKÇESİNE
SEVDİCEĞİM

"Sağolun Semih
bey, yanlız bizim ufak
bi sorunumuz var,
sizden yardım
rica edecektik."
DESE...
NASI Bİ
YARDIM ?
DERİM
"Şimdi Semih bey,
biz araştırdık soruşturduk,
bu iş için sizden daha uygun
birini bulamadık. Sizden
ricamız, gelin ülkenin
başına geçin tahta oturun,
bizim kıralımız olun.Bunu sizden
tüm Danimarka halkı adına
rica ediyoz, lütfen kırmayın
bizi çünkü başımızda zeki
bi insan olsun,
bizi iyi idare etsin
istiyoruz..."
DESE,
İNAN HEMEN
TAMAM KABUL EDİYOM
DİYEREK SAZAN GİBİ
ATLAMAM, BİRAZ
AĞIRDAN ALIRIM
SEVDİCEĞİM

İLK EVVELA
İLTİFATLARI İÇİN TEŞEKKÜR
EDERİM VE CANIM, ŞİMDİ BEN
DANİMARKA'YA HİÇ GİTMEDİM
DAHA EVVEL. YÜZÖLÇÜMÜNÜZ
NE-KADAR, İSVEÇ KADAR
VAR MI ARAZİNİZ ?
DİYE SORARIM
"İsveç'ten
biraz daha
küçüğüz abi."
DERSE...

Peki
halkınız nasıl
sarı mı ?
"BÜYÜK
ÇOĞUNLUĞU
BARI ABİ"
Peki sarı
bi halka kumral
bi kıral tuhaf
kaçmaz mı?
DERİM
"YOK ABİ
KESİNLİKLE
KAÇMAZ"

PEKİ MİLLİ GELİRLERİNİZ NELERDİR, DİYE SORARIM ...

"Abi bizde tarım da var sanayi de var, ama en önemli sektörümüz balıkçılık Semih abi..."

HADİ YA, DEMEK BALIKÇILIK VAR. PEKİ BU GÜNLERDE NE ÇIKIYO ?

"ABİ Bİ SANİYE BAKIYOM... ŞİMDİ LÜFER, SARI KANAT, ÇUPRA BİRAZ DA TORİK VE ORKİNOS ÇIKIYOMUŞ..."

"Güzel, hepsi de makbul balıklardır... Şimdi canım gelip başınıza kıral olurum, yanlız bana hiç kimse asla Majeste demiycek tamam mı ?"

" OLUR SEMİH ABİ, MAJESTE DEMEYİZ, PEKİ NE DİYELİM..?"

Kujeste deyin ...

"KUJESTE MI? OLUR ABİ, SEN NASI İSTERSEN ÖYLE HİTAP EDERİZ" ...

YOK YOK SENİ SINAMAK İÇİN ŞAKA YAPTIM. BAKIYIM DEDİM SEN ESPİRİ YAPINCA YILIŞIP EHÖÖ EHÖÖ DİYE ŞIMARACAK MISIN AMA AFERİN BAK, YILIŞMADIN... ÇÜNKÜ BENİM HAYATTAKİ EN BUYUK KORKUM, YILIŞIK Bİ HALKA KIRAL OLMAKTIR ...

"HAKLISIN SEMİH ABİ" ...

Pardon senin adın neydi canım?"

"KENET DHERSON ABİ..."

ŞİMDİ BAK KENET'CİM, BU İŞ OLUR, BENİM AKLIMA YATTI. YANLIZ BANA Bİ ON-ONBEŞ GÜN MÜSADE EDİCEKSİNİZ. EŞYALARI TOPARLIYCAM, ONDAN SONRA YENGENİZİ DE ALIP GELİCEM, VAZİFEYE BAŞLIYCAM, TAMAM MI CANIM ?

"TAMAM SEMİH ABİ OLUR, AMA ABİ UFAK Bİ PROBLEM DAHA VAR"
"Problem mi, neymiş o bakiym...?
"YENGE KIRALİÇE OLSUN MU OLMASIN MI DİYE Bİ REFERANDUM DAHA YAPMAMIZ, HALKA SORMAMIZ GEREKİYO"
İşte bunu kabul edemem sevdiceğim. Çünkü sensiz ne o tacı giyerim, ne de o tahta otururum. Saraya sensiz bırak kapısından içeri girmeyi, önünden bile geçmem. İşte böylesi duygularla bağlıyken sana, aşkımı yüzde yüz kazanacağımı bilsem referandum konusu yapmam
Bunu bir hakaret kabul ederim. Ama bebeğim, teklifi reddederken de kırıcı olmamaya çalışırım

"KUSURA BAKMAYIN BEN, DANİMARKA KÜLTÜRÜNE YABANCIYIM, SİZİN HALKIN SORUNLARINI ÇÖZEMEM, SİZ "ELMA" DERSİNİZ BEN, "ARMUT" ANLARIM. GERİLİM OLUR, İSYAN OLUR, HANİ TACA TAHTA LAF EDERLER, ONU DA BİZ KALDIRAMAYİZ...

ONUN İÇİN NE ŞİŞ YANSIN NE KEBAP, SİZ BAŞKA Bİ KIRAL BULUN, BENİ MAZUR GÖRÜN. HADİ ÖPTÜM CANIM CAVV...

Son

edit

Yemek...
MALDOVA GRILL BUFE
BİR SOSİSLİ İSTİYORUM...
HARDAL KOYMAYIN LÜTFEN...
AABÜ! YÜZ BİN LİRA VERSENE!
VERSENE AAPİ YÜZ BİN LİRA!
ŞEY? HARDAL KOYMAYIN DEMİŞTİM AMA...
YOK...BAŞKA PARAM YOK...
AABÜ SOSİSLİ VER!
HAYIR, YİYEBİLSEM,! SORUN DİİL...SEVMİYORUM FAKAT HARDAL...
AZ SÜRDÜM BİRADER... BİŞEY OLMAZ...
İKİYÜZ BİN LİRA VERSENE AABÜ!..
HARDAL YARARLIDIR... İYİDİR HARDAL...
AABİ SOSİSLİ VER! YÜZ BİN LİRA VER!..
ÖNCEDEN DESEYDİN?..
AABİ HARDAL VER!
KAYDI GİTTİ HERİF AŞAĞIYA BE?!
İYY! ALLAAM YAA!.. HER ŞEY BİR ANDA GULLANIYO ÜSTÜME!..SAAKİN OLAMIYOM BİRİNE BİŞİY DESEM ÖBÜRKÜ AYNI ANDA Bİ YANDAN! OFF!..
EROL TUĞ
NERDE BU MANYAK YAA? Bİ GİTTİMİ DÖNMEK BİLMİYO!..
YOLDADIR EROL BEY... Bİ DAA ARIYORUM SİNDİ...
Müzik...
EDİZ! BANKAMATİK KARTIN YANINDA DİMİ? BÜROYA GELMEDEN ÖNCE BANKAYA UĞRIYCAKSIN!..
TAMAM SERAP ABLA!..
EROL

METİN FİDAN
DRİLİNNN!..
FİLİLİİ!..
EROL TİC.
PARDON! VAPUR JETONU ATMIŞIM... PARAM DA YOK HİÇ...
BOŞVER ARKADAŞIM! DERT ETME...
OLUR MU ÖYLE!.. HAKEDİYONUZ BAHSİŞİ!.. NEFİS GALDINIZ. BEN HEMEN BANKAYA BİR UĞRAYIP DÖNÜYOM!
DİNNEDİ DİNNEDİ, PARA VERMEDEN KAÇTI! NE ÖKÜZLER VAR YAHU!
ÜZGÜNÜZ... BİR... SÜRELİĞİNE MATİKLERDE İŞLEM YAPAMIYORUZ!
AY EDİZ, NAPIYOSUN ALLAASKINA! YARIN VERİRSİN BİR ARA, GEÇERKEN?..
EROL MANAV
YOK SERAP ABLA.. ŞU AN, ŞİNDİ HALLETMEK İSTİYOM!
9 kilometre sonra...
GAYRET EDİYOM, ÇABALIYOM, AMA İSTEDİĞİM BİŞEY DÜZGÜNCE OLMUYO ALLAAM!.. OUF! HABİRE DÜŞÜP BAYILMAKTAN DA SIKILDIM!
IYY!
ÇALGICILAR NERDE DEDİ. GİTTİ ONNAR DEDİM! YIĞILDI BURAYA!..
Renk: Murat Yücesan

Behiç Pek

YÖNETMEN İKRAM ABİ VE ASİSTAN YAŞAR

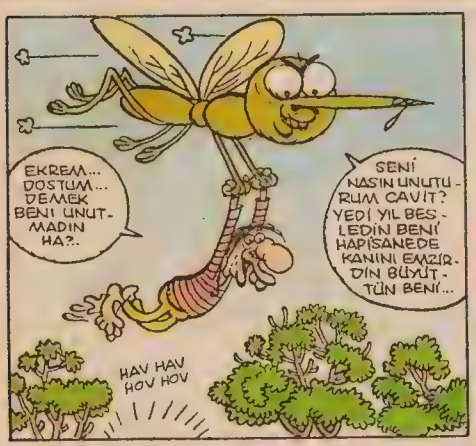

ÖNCE ÇEVRENİN GÜVENİNİ KAZANMALIYIZ. ONUN İÇİN SOYGUNDAN ÖNCE ONALTI YIL BU EVDE OTURUCAZ... DİNLİYO MUSUN BENİ? DALDIN...
AYY... AKŞAMA NE PİŞİRİCEM ONU DÜŞÜNÜYOM BEN... ONALTI YIL HER AKŞAM BİR YEMEK... AYY NAAPICAM BEN BEEY!..
16 yıl sonra...
MAŞALLAH DELİGANLI BÖYÜDÜ, GOCA ADAM OLDU...
BÖYÜDÜ AMUCASI BÖYÜDÜ... YAHINDA ÜNİVERSİTEYE GİDECEH... KÜÇÜKLER BÜYÜYO, BÜYÜKLER KÜÇÜLÜYO...
Biraz yakından bakıldığında delikanlı esasında ipleri oynatılan bir kuklaydı...
EVİN BODRUMUNDAN, TOPKAPI SARAYINA TÜNEL KAZMA SAHNESİNE GEÇİYORUUZ...
ABİ, ÇOK İYİ GİDİYOHA... ESKİ BELMONDO FİLİMLERİ GİBİ BİŞEY OLUYO...
ŞANSA BAH. AHA TÜNELİ KAZARKENE KRAL KONSTANTİNİN HAZİNESİNİ BULDUH... ZENGİN OLDUH.. ARTUH TOPKAPI SARAYINI SOYMAKTAN VAZ MI GEÇSEK BEY...
YOH... BEN HAYATIMIN PLANINDAN VAZGEÇMEM... BU SOYGUN İÇİN ALKADRAZ HAPİSANESİNDEN KAÇTIM BEN...
İŞDEE... SONUNDA ÇIKDIK TOPKAPI SARAYINAA. WELCOME TO TOPKAPI PALACE LEYDİZ GENTİLMİZ...
BIZZT!
AHA! BİR ELETTRONİK GÖZ BİZİ İZLİYYO... POLİSE YAKALATABİLİİİ BİZİİ... AMA DUR, BEN ONU ŞİNCİ HALLEDERİM BEEY...
DIZZZ
BİR ORMANIN BİRİYNDE GIRMIZI BAŞLIKLI BİR KIZ VAAMIŞ... GUNLERDEN Bİ GÜN...
BU KIZ ANANESİNİ GÖRMEYE ORMANA GİTMİİŞ... GİTMEZ OLAYMIŞ...
HORRR
MASALI DİĞNEYİNCE UYUDU GETTİ ELETTRONİK GÖZ... HEHE HE!..
HİSSS... UYANDIRMA KERİZİ!...
ÇELİK GAPIYI OKSİJEM GAYNAĞIYLAN ERİTİP AÇACAZ BEŞ DAKKADA...
HAZİNE DAİRESİ
TÜPÜ AZ KIS... ORTA ATEŞTE DAHA LEZİZ OLUR...
A-a...aaaa! TÜP BİTİYO AYOL...
FUP!
ALLOO? TÜPÇÜ MÜ? TOPGAPI SARAYINA Bİ TÜP YOLLAR MISAN HAYATIM... YİMEK YARIM GALDI DA.. AYOL PADİŞAHIN HANIMIYIM. DAİRE?.. HAZİNE DAİRESİ...

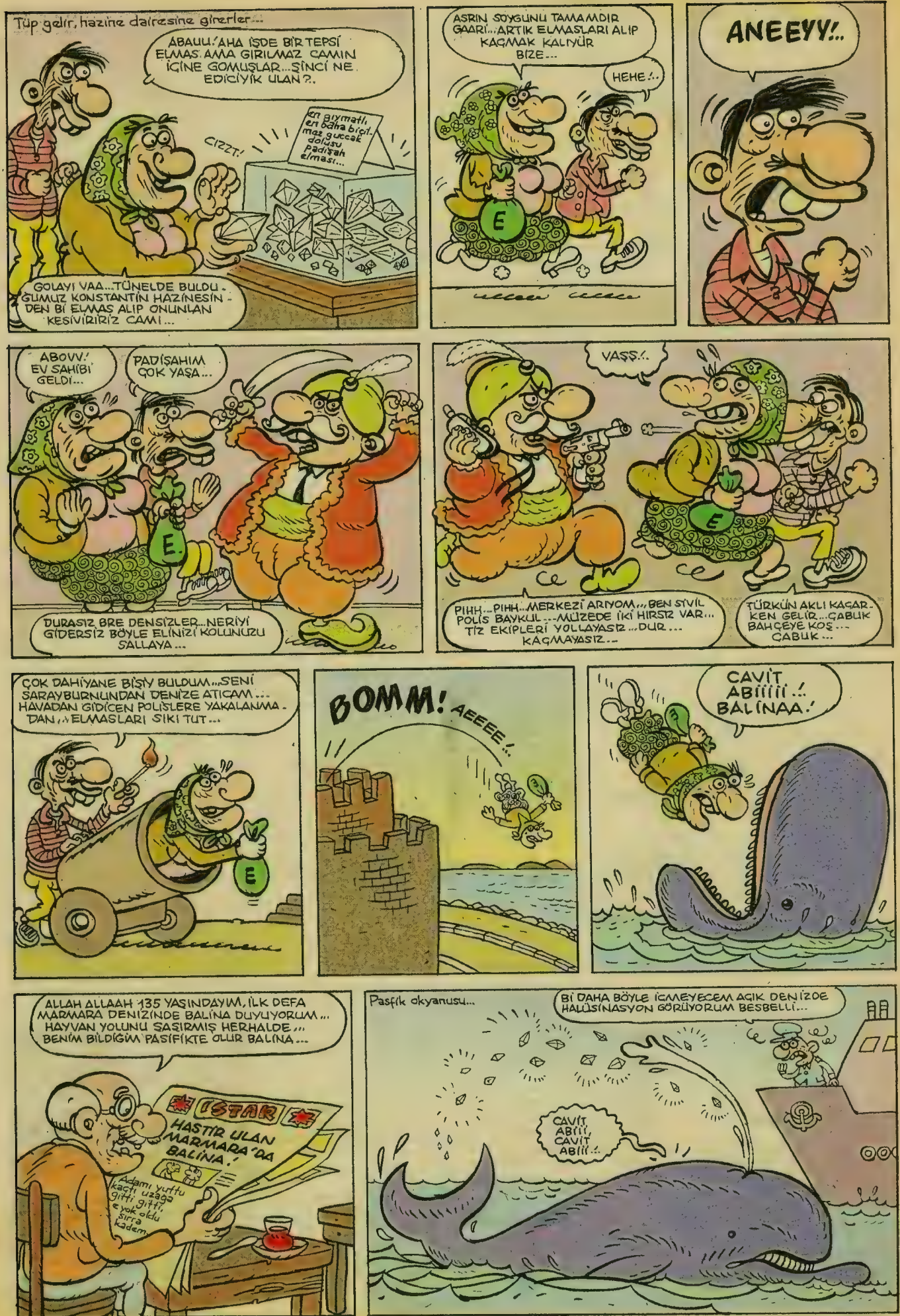

Tüp gelir, hazine dairesine girerler...

ABAUU! AHA İŞDE BİR TEPSİ ELMAS AMA GIRILMAZ CAMIN İÇİNE GOMUŞLAR... ŞİNCİ NE EDİCİYİK ULAN?..

CIZZT!

en giymatlı, en bâha biçilmaz guccak dolusu padişah elması...

GOLAYI VAA... TÜNELDE BULDUĞUMUZ KONSTANTİN HAZİNESİNDEN Bİ ELMAS ALIP ONUNLAN KESİVİRİRİZ CAMI...

ASRIN SOYGUNU TAMAMDIR GAARİ... ARTIK ELMASLARI ALIP KAÇMAK KALIYÜR BİZE...

HEHE!..

ANEEYY!..

ABOVV! EV SAHİBİ GELDİ...

PADİŞAHIM ÇOK YAŞA...

DURASIZ BRE DENSİZLER... NERİYİ GİDERSİZ BÖYLE ELİNİZİ KOLUNUZU SALLAYA...

VAŞŞ!..

PIHH... PIHH... MERKEZİ ARIYOM... BEN SİVİL POLİS BAYKUL... MÜZEDE İKİ HIRSIZ VAR... TİZ EKİPLERİ YOLLAYASIZ... DUR... KAÇMAYASIZ...

TÜRKÜN AKLI KAÇARKEN GELİR... ÇABUK BAHÇEYE KOŞ... ÇABUK...

ÇOK DAHİYANE BİŞİY BULDUM... SENİ SARAYBURNUNDAN DENİZE ATICAM... HAVADAN GİDİCEN POLİSLERE YAKALANMADAN... ELMASLARI SIKI TUT...

BOMM! AEEEE!..

CAVİT ABİİİİİ!.. BALİNAA!

ALLAH ALLAAH 135 YAŞINDAYIM, İLK DEFA MARMARA DENİZİNDE BALİNA DUYUYORUM... HAYVAN YOLUNU ŞAŞIRMIŞ HERHALDE... BENİM BİLDİĞİM PASİFİKTE OLUR BALİNA...

İSTAR

HASTİR ULAN MARMARA'DA BALİNA!

Adamı yuttu kaçtı uzağa gitti gitti, e yok oldu sırra kadem.

Pasfik okyanusu...

Bİ DAHA BÖYLE İÇMEYECEM AÇIK DENİZDE HALÜSİNASYON GÖRÜYORUM BESBELLİ...

CAVİT ABİİİ, CAVİT ABİİİ!..

SON

Renk: Murat Yüceşan

dumur

GÜNERİ İÇOĞLU

dumur@leman.com.tr

Yağmurlu bir gün Üsküdar'dan Mecidiyeköy'e gideceğim. Beklememiz sonuç verdi otobüs geldi. Neyse bindik filan bir durak sonra durduk yolcu indi-bindi derken ağırdan hareket etmeye başladık. Tam hızlanacağız, kapıyı biri yumruklamaya başladı. Adamın teki elinde çanta ve örgek gibi ıslanmış. Şoför **"yavaş kardeşim, camı kıracaksın"** adam kanter içinde **"iki duraktır koşuyorum, insan bi dikiz aynasına bakar"** dedi. Olayın bu kısmı kısmen dumur ediyor, ama asıl bomba şoförden geldi **"bi dahakine eline beyaz bayrak al salla o zaman görürüm"**

Selçuk Eryürek - İstanbul

Ben serbest mesleği olan bir gencim. Hakkari'den Antakya'ya kuzenimi ziyaret etmek için otobüs ile yolculuk yapmayı tercih edenlerdenim. Otobüs Malatya otogarına girer girmez görevli eleman, **"sayın yolcularımız lütfen ayrılmayın, yolcu alıp hemen devam edeceğiz"** demesi üzerine birkaçımız otobüsün hemen ön kısmındaki açık alanda sigara molası vermek için dışarı çıktık. Ön tarafta oturan birkaç kişi anonsa bizden daha yakın olmalarına rağmen araçtan epey uzaklaştılar. Akabinde otobüs yolcularını alarak otogardan ayrıldı. Görevli elemanın yolculardan üç kişinin eksik olduğunu farketmesi uzun sürmedi. Görevli eleman şoföre dönerek eksik yolcu olduğunu söyledi. Şoför hemen telefona sarılarak otogar yetkililerine arayıp eksik yolcularının orada olup olmadığını sordu. Terminalde bulunan görevlinin burada üç kişinin bulunduğunu ve traş olmak için sıraya girdiğini söylemesiyle benim yarılmam bir oldu. Sigara içmeye bile vaktimiz yok iken elin adamları traş olmak için sıraya giriyor. Hemen ardından şoför o üç yolcunun otobüse yetiştirilmesi gerektiğini söyledi. Birkaç dakika sonra üç kişi otobüse yetiştirildi. Herkes yolcuların başta şoför olmak üzere herkesten özür dilemesini beklerken içlerinden bir tanesi resmen şunu dedi **"aferin çok güzel bir yolculuk yapıyoruz."** Şoförün bir anda yerinden fırlayarak **"ulan hıyaroğlu hıyar sen benimle dalga mı geçiyorsun"** demesiyle ben kahkahayı bastım. Yalnız şoförün ve yolcunun bana dönüp mal mal bakmaları beni dumur etti..

Ferhat Sönmez - Hakkari

Geçen hafta amcanın biri çalıştığım eczaneye geldi. Amca dediğim dede yani. Bastonlu falan. Bana **"kızım burda bereket yağı var mı?"** dedi. Her halde afrodizyak bir malzeme istiyo zannederken **"ninen beş kiloluktan istiyo"** dedi. Hala bulunduğum şoktan çıkmaya çalışırken işin aslını öğrendim. Meğerse bizi yandaki marketle karıştırmış. Bereket markalı beş kiloluk ayçiçek yağını istiyomuş.

N'apiyim topuklarımdan girip kafa tasımdan çıkan dumur şokuna mani olamadım.

Yasemin Aydın - İstanbul

Geçtiğimiz yaz babam Ürkmez'de (İzmir) bir yazlık kiralayarak benim gezip tozma hevesimi bir anda yıkmıştı. Yazlığın o sıkıcı havasının üstüme yapıştığı bir anda çok saygıdeğer "yaşlı" bir amcayla karşılaştım. Şunu da belirteyim ben kara gözlü, kara saçlı esmer bir tipim ve o gün de öyleydim. Köpeğimi evin önünde gezdirmeye çıkarmıştım ki nerden ve ne zaman geldiğini farketmediğim bu yaşlı amca birden bana **"Sen Türkçe biliyor musun?"** diye sordu. Ben elektrik çarpmış gibi olaraktan zar zor **"evet"** dedim. Meğer bu daha başlangıçmış. Hemen akabinde ben daha birinci dumuru atlatamadan sevgili amca **"Ben seni Alman zannetmiştim de o yüzden sordum?"** dedi. Birden kendimi suç işlemiş gibi hissettim ve hızlı bir şekilde **"Yok değilim"** dedim. Ve amca gitti. Yaklaşık bir dakika orada köpekle birlikte kıpırdamadan, daha doğrusu kıpırdayamadan durdum. Dumur kare olmuştum.

Bu olay yazın başında oldu ve ben bütün bir yaz boyunca Ürkmez'de bir tane yabancı turiste rastlamadım.

Barbudo - İzmir

Biz Avcılar'dan dört çıtır. Bir gün merak edip otuzbir çekmeye karar verdik. Kızlardan birinin evinde toplanıp başladık otuzbir çekmeye ver ha ver, ver ha ver. Bizi durdurana aşk olsun. Bir çığlık ve ağlama sesiyle irkildik. Hemen diğer odaya koştuk. Ve bir de baktık ki arkadaşımız çekerken tırnağı kırılıp içinde kalmış. O hala ağlıyordu ama biz çooktaannn dumur olmuştuk bile. Bu olay da bize ders oldu bir daha bilmediğimiz işlere burnumuzu sokmadık.

A.D.E.İ-İstanbul

Arkadaşlarımız bu dumurlarını yayınlarsak kendilerine bir cevap yazmamızı istemişler. Valla ne diyelim biz de bu dumur detayı karşısında dumura uğradık. Böyle toplu halde masturbasyon ritüeline ne diyeceğimizi şaşırdık.

Üniversiteyi Kanada'da okuyorum. Bu olay da iki gün önce başımdan geçti. 4 tane arka arkaya sınavım vardı. Son sınava sabaha kadar çalıştım ama saat 7'de uyuya kalmışım. Sınav 9.30'da başlıyordu. Uyandığımda saat 12'ydi. Okula gittim. Sınav salonuna sokmadılar. Kapıdaki görevliyi kafalayıp sınava girdim. 15 dakikada sınavı yapamazsın dediler. Ben de hiç değilse 40 alıp bütünlemeye girerim dedim. Neyse sınava başladım. Sınavın sonunda profesör geldi. **"Niye geç kaldın?"** dedi. Ben de anlattım, 4 gündür arka arkaya sınavlarım vardı, 4 gündür 7 saat uyudum diye. O da **"sınav bitince ofisime gel yazmaya devam et"** dedi. Ofisine gittim yarım saat sonra **"benim eve gitmem lazım, ya kağıdını ver ya da benle eve gel, ama dönüşte otobüsle dönersin"** dedi. **"OK"** dedim. Evine gittim tam çalışmaya başladım adam **"sabah bişey yedin mi?"** diye sordu. **"Hayır uyuyakalmışım onun için sınava geç geldim"** dedim. **"Çorba mı içersin, sandwich mi yapıyım sana?"** dedi. **"Bişey istemiyorum sağolun"** dedim. **"Ben kendime çorba yapıyorum sana da veririm"** dedi. 5 dakika sonra çorba getirdi. Ben bi yandan çorba içip bi yandan sınavı yazıyordum, adam kızdı **"böyle olmaz önce çorbanı iç sonra sınavı yaz"** dedi. Çorbayı içtim. Sınava devam ediyordum, karısı geldi. Tanıştık konuştuk falan ben bu arada hala sınavı yazıyorum. Sınavı bitirdim kağıdını verdim. Hoca bana otobüs durağına nasıl gideceğimi anlattı. Otobüs durağında bekliyordum, 10 dakika sonra arabayla geldi. **"Ben Saint Joseph'e gidiyorum, ordan otobüse binersen senin için daha rahat olur"** dedi. Ben de otobüs **"10 dakika sonra gelecek gerek yok sağolun"** dedim. Bu sefer **"eğer üşüdüysen ben burda arabayla bekliyim, sen de arabada beklersin üşümezsin"** dedi. İlk başta **"amca sizi çok sevdim, baba diyebilir miyim?"** diyecektim sonra vazgeçtim **"sağolun ben bekliyorum"** dedim. Adam gitti. Aranızda böyle bir profesörü olan varsa haber versin. Bu hikayeyi başkası anlatsa hayatta inanmazdım onun için yazayım dedim.

İhsan Aybakar - Kanada

Geçen yaz Gerze'de gezerken dondurma alalım dedik, dondurmacıdan dondurmayı istedim, adam **"çikolata, fıstık ister misin"** dedi, ben çikolatayı fazla istedim adam dondurmanın üzerine kaşıkla çikolata koymaya başladı, biz şaşırdık. Yıkıcı olan ise adam çikolata koyarken dondurma çikolata kabına düşmesin mi!! Biz orda koptuk, adam dondurmayı ararken orda bulunanlar dahil herkes yerlerdeydi. Adam dondurmayı buldu, bana verdi ben de **"fıstığa bandırır mısın"** dedim. Adamın cevabı çok ilginçti **"Çikolatadan zarar ettim, fıstık banamam!!"**

Ercan Tir

İki gün önce muhtara gittim, hem yeni adresi bildirmek için, hem de ikametgah ve nüfus cüzdanı sureti almak için.

Bizim muhtarlık, bir taksi durağında, değnekçi kulübesinden bozma bi baraka. Ben kapıyı açamadan kapı açıldı ve muhtarla birlikte soba dumanı dışarı çıktı. İçeri girdik, soğuk, dumanlı, tozlu bi yer. Ama masada bir bilgisayar.

Muhtar formu aldı elimden, bilgisayara giriş yapıyor. Ben de bu arada suret ve ikametgah için formları doldurayım, dedim. **"bilgisayardan vereceğim, eğer donmamışsa"** dedi. **"Vay be"** oldum.

Yazdı, yazdı. Sonunda çıktı alacak. Yazıcının kapağını çıkarttı, yazıcının arkasındaki bi dolaptan da bi saç kurutma makinesi... Ve saç kurutma makinesini çalıştırıp yazıcının içine doğru 2-3 dakika kadar sıcak hava tuttu. O anda dağıldım.

Allahtan yazıcı donmamıştı da 2 dakika sonra belgeler elimde, teknolojiye bak be... diye düşünerek çıktım.

Serdar Gülsöken

Dumur yılbaşı arifesinde beni yakaladı. Taksim'de işten çıkmış, metroya doğru ilerliyordum. Konuşmalarından anladığım kadarıyla arkamda bir kadın ve onun 5-6 yaşlarındaki oğlu yürüyordu. Ne hakkında konuştuklarını bilemiyorum.

Zaten sadece çocuğun söylediği bir cümleyi duyduktan sonra dumura uğrayıp hiçbir şey dinleyemez hale geldim! Çocuk oldukça heyecanlı ve sinirli bir sesle annesine **"Bayramda paraları topliycam; gözünün içine baka baka yiycem onları!!!"** dedi. Kadın ise, gayet sakin ve biraz da kırılmış bir sesle **"e, ye oğlum; n'apiyim?"** diye cevap verdi. Bir çocuk, hem de 5-6 yaşında bir çocuk böyle bir hırsı nerden, nasıl öğrenmiş olabilir?! Peki onu bu kadar sinirlendiren ve annesinin gözünün içine baka baka paraları yemeye iten konu neydi? Öğrenemedim...

İlke Haydaroğlu-İstanbul

Okulda arkadaşlarla rehberlik saatindeydik, Cenk diye bi arkadaşımız var benden yırtık olmasın!.. O, öğretmenin önünde, sınıfta sessiz sakin olan bir çocuğun makatından kredi kartı geçirince öğretmen dahil bütün sınıf dumura uğradı...

Ahmet- Antalya

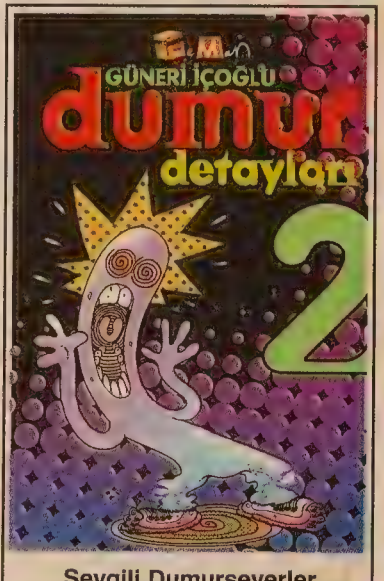

Sevgili Dumurseverler

Dumur Detayları 2 geliyoor!.

Siz bu ayki Lemanyak'ı okurken çıkmış olabilir. Bi kulağınız, bi gözünüz kitapçılarda ve gazete bayiilerinde olsun...

Adres: İstiklal Cad. İmam Adnan Sk. No:20 80080 Beyoğlu/İstanbul Fax: 0212 245 38 06

ZİCAN ADAM

KAAN ERTEM

PARDON SAVAŞA KARŞI BİR İNSAN MISINIZ?

HAYIR DEĞİLİM! SAVAŞ TARAFTARIYIM!

PEKİ O ZAMAN SİZİ ŞÖYLE ALALIM!

NE VAR ORDA?

PARDON SAVAŞ OLMASINI İNSANLARIN ÖLMESİNİ ONAYLIYOR MUSUNUZ?.

EVET ONAYLIYORUM!.

SİZİ DE ŞURAYA ALALIM O ZAMAN!

SAVAŞ TARAFTARI MISINIZ?.

EVET... TELEVİZYONDAN NAKLEN YAYINI BEKLİYORUM...

SİZİ DE ARKADAŞLARIN ARASINA KATALIM!

SAVAŞA NASIL BAKIYORSUNUZ?

NASIL BAKICAM, SAVAŞ ÇIKSIN AYOL!

ŞU DUVARIN ORADA BEKLER MİSİNİZ?

PARDON SAVAŞ ÇIKSIN MI?.

ÇIKSIN!.

Sırf birileri istiyor diye savaş çıkması... savaşı desteklemek...

ŞİMDİ ARKADAŞIM SİZE BİRŞEY SÖYLEYECEK! ARKANIZA YASLANIN, RAHAT OLUN!.

SAVAŞA HAYIR!!

NE NELER OLDU ÖYLE? KİMYASAL BOMBA MI ATILDI NE?.

EVET BİR KOKU VAR AMA?.

SAVAŞA HAYIR!!!

Rami saat: 15:42

ZEKİ ABİ YENİ BİR FORMÜL HAZIRLIYO! BU YENİ ÇAY ON KİLO ZAYIFLATIRSA HEMEN PAKETLEYİP PİYASAYA VERİRİZ..

VALLA ARTIK ZAYIFLATICI ÇAY GÖRECEK HALİM KALMADI!..

ZEKİ ABİ, FORMÜL HAZIR - SA OSMAN ABİ'YE Bİ İĞİRTELİM... İŞİ VARMIŞ GİDECEKMİŞ/..
TAMAM TAMAM ŞİMDİ HAZIR OLACAK... ŞUNDAN BİRAZ DAHA MI KOYSAM? BU SEFER AŞIRI ZAYIF - LATIR DİYE KORKUYORUM/..
GÜZELİM AYDA İKİ ÜÇ KİLO VERDİRSE İYİDİR. DAHA FAZLASI KILLAN - DIRIR MÜŞTE - RİYİ...
ABİ, Bİ ÇAYIN İÇİNE ELLİ ÇEŞİT BOK PÜSÜR KOYUYORUM... İSTER KILLAN - SIN İSTER KANSER OLSUN, SİTİMDE DEĞİL/..
BAKİM TADI BİRAZ ACI OLMUŞ AMA KOKUSU FENA DEĞİL/..
BİRAZ LAVANTA KOYDUM, KOKU VERSİN DİYE...
ULAN HERİF ZEHİR - LENİYO! BAŞKA NE KOYDUN İÇİNE?..
BAĞIRSAK - LARI ÇALIŞTIRSIN DİYE BİRAZ DİKİŞ MAKİNESİ YAĞI KOYMUŞTUM, O DOKUNDU HER - HALDE/..
BÖRK!
KATANK!!
N'OLUYO BE?..
BÖDÖFFFFF!!!!!!!!
SİVİST SİVİST SİVİST SİSST
BU KOKU ŞU ÇAYCININ ORDAN GELMİ - YOR MU?..
İPNE ÇAY MI YAPIYO, BOK MU KAYNATIYO BELLİ DEĞİL/..
Kendi evi saat: 03:19
DİNG DONG DİNG DİNG DONG DONG
EFENDİİİM... İŞTE BİR ŞANSLI KİŞİ DAHA GELDİ/..
MERHABA DOST! BEN TUĞRUL, BU ECE, BU DA PIRIL... BİZ GURUP SEKS DENEMEK İSTİ - YORUZ BİZE KATILIR MISIN?..
TABİİ/..
BÖDÖF! BÖDÖF! BÖF!
Renk: Murat Yüceşan

DELİCEVAT
AA MERABA CEVAT AABİ NEREYE GİDİYOSUN BÖYLE ACELE ACELE...
BİYOLOJİ LABRATUVARINDA İŞİM VAR BENJAMİN.. ÇOK MEŞGULÜM ÇOOK...
NE İŞİN VAR BİYOLOJİ LABRATUVARINDA MERAK ETTİM DOĞRUSU.. HADİ BEN DE GELİYİM SENİNLE...
KORKARIM BU MÜMKÜN DEYİL BENJAMİN.. GİZLİ BİR GÖREVDEYİM ÇÜNKÜ.. AYRICA SESSİZ KONUŞ.. TABİ TABİ..
AMAN CANIM SEN DE KİMSEYE SÖYLEMEM MERAK ETME! KAFANA TAKTIĞIN ŞEYE BAK..
BİRŞEYİ KAFAYA TAKTIĞIM FALAN YOK SALAK HERİF.. SAÇMA SAPAN KONUŞUP HASTA ETME İNSANI.. DURDUK YERDE! NERDE AKIL HASTASI VAR BENİ BULUYO BE! GİZLİ GÖREV DİYORUM AT BACAA.. NE LAFTAN ANLAMAZ ADAMSIN SEN YAA.. HAYVAAN HAYVANOĞLU HAYVAAAN!!
TAMAM CEVAT AABİ GELMEM,ÖYLEYSE SAKİN OL.. TAKMA KAFAYA...
BAK HALA TAKMA DİYO İNADIMA!..
ŞİMDİ NOOLDU DURDUK YERDE CEVAT AABİ YAA HAYRET BİŞEY...
AYRICA SEN NİYE DEVAMLI BENİ TAKİP EDİYOSUN YAA. ULAN YOKSA SEN CASUS FALAN OLMAYASIN.. BAK ŞİMDİ TÜYLERİM DİKEN DİKEN OLDU. NE O! SUSTUN KALDIN BAKIYORUM.. EVET Bİ CEVAP BEKLİYORUM SENDEN.. TABİ TABİ..
BAK CEVAT AABİ GEÇENLERDE GENE YAPTIN AYNISINI ARTIK SENİNLE POLEMİĞE GİRMEK İSTEMİYORUM TAMAM MI!..
SEN BENLE POLEMİĞE GİRELİ YILLAR OLDU BAYIM!..

AYRICA LAFI DEĞİŞTİRMEYE ÇALIŞTIĞINI DA ANLAMADIM SANMA.. EVET HALA Bİ AÇIKLIK GETİRMEDİN ŞU CASUSLUK MESELESİNE. MERAKLA SENİ DİNLİYORUM.. VEYA SENİ DİNLİYORUM MERAKLA.. İKİ CÜMLE DE AYNI MANADA FAKAT DİZİLİŞLERİ FARKLI.. HERNEYSE.. MMM NE DİYODUM BEN? NEDEN BAHSEDİYODUK?.. SIRITMA BENJAMİN!..
HİŞT Bİ DAKKA BİTAKIM FISILDAŞMALAR DUYDUM GALİBA HMM.. HER NEYSE..
HANFENDİ SAKİN OLUN MERAK EDİLECEK BİŞEY YOK.. HERŞEY KONTROLÜM ALTINDA.. BÜTÜN SORUMLULUK BANA AİT. BU DURUM BENİ TEDİRGİN EDİYOR MU? BELKİ...
ŞİMDİ DERİN DERİN NEFES ALIN VE GEREKMEDİKÇE KONUŞMAYIN!..
BAK ARKADAŞIM YA CASUS OLDUĞUNU ADAM GİBİ KABUL ET YA DA OLACAKLARA HAZIR OL.. TÜM EMNİYET TEŞKİLATINI ALARMA GEÇİRMEM GEREKEBİLİR.. DURDUK YERDE İŞ ÇIKARTMA BANA.. NE LAFTAN ANLAMAZ ADAMSIN YAA!..
SİZ ENDİŞELENMEYİN HANFENDİ ZATEN TÜM SEMT GÜVENLİK GÜÇLERİ TARAFINDAN SARILMIŞ DURUMDA.. EĞER GEREKİRSE DİYE KOMANDO TİMLERİ DE HAZIR.. NE O PEK TEDİRGİN OLMUŞ Bİ HALİNİZ VAR.. SAKİN OLUN LÜTFEN...
ŞİMDİ SANKİ HERŞEY YOLUNDAYMIŞ HERŞEY PEK NORMALMİŞ GİBİ DAVRANIN... EMİN ELLERDESİNİZ BANA GÜVENEBİLİRSİNİZ..
BANA BAK BENJAMİN ARTIK BU OYUNA Bİ SON VERMENİN ZAMANI GELDİ.. SANA ÜÇ SAAT MÜDDET VERİYORUM.. YA EVET! YA HAYIR! ŞİMDİ DEFOL!..
ÖYLE SALAK SALAK BAKIP DURMA.. ÜÇ SAAT SONRA BU KÖŞEDE OL.. ŞİMDİ SESSİZCE UZAKLAŞ!..
OH BE GİTTİ HELE ŞÜKÜR.. ALLAK BULLAK OLDUM YAA!..

BU ARADA LUZUMSUZ YERE ÇOK GERDİM ORTAMI EMNİYET TEŞKİLATINI GERİ ÇEKİYİM BARİ.. ABARTMANIN ALEMİ YOK! FAKAT ŞU CASUSLUK MESELESİ NE OLACAK?.. HIMMM...
BAK SEN ŞU BENJAMİN EFENDİNİN YAPTIĞI İŞE!..
TER İÇİNDE KALDIM YAA, NERDE MANYAK VAR BENİ BULUYO.. GİTMEMİŞTİR BU.. GENE BENİ TAKİP EDİYODUR SİNSİCE.. DERHAL Bİ SON VERMELİYİM BU DURUMA!.. HEY Bİ DAKKAAA AKLIMA ACAYİP BİŞEY GELDİ!..
BULDUM! BULDUM! BULDUM!
İNANAMIYORUM İNANAMIYORUM RESMEN ÇÖZDÜM OLAYI... MESELE HALLOLDU.. EVET! EVEEET!..
ULAN RESMEN SEVİNÇTEN ÇILDIRMAK ÜZEREYİM... ARTIK HİÇBİ ŞEY ESKİSİ GİBİ OLMAYACAK NIHAHA HAHAHA HAHA HAHAA HA!..
AMAN ALLAH NOLUYO AYOL!.
DERHAL GİDİP DURUMU YETKİLİLERE BİLDİRİYİM.. BU İŞ BURAYA KADAR.. ARTIK HERŞEY YOLUNA GİRDİ DEMEKTİR.. BULDUM BULDUM BULDUM!!
NASIL OLUR BU YAA.. İNANASIM GELMİYO DOĞRUSU DAHA EVVEL NİYE AKLIMA GELMEDİ Kİ.. AY HERYANIM TİTRİYOR HEYECANDAN.. BU KADARINI DA BEKLEMİYORDUM DOĞRUSU.. OLAYA BAK YAA...
HAH HAH HAH HAH HAA HAH HAA!!

VAY BE BUYMUŞ DEMEK Kİ.. BOŞUNA TELAŞA KAPILMIŞIM EH BE.. HİÇ UNUTMAM 72'NİN İLKBAHARIYDI ÇİÇEKLER ERKEN AÇMIŞTI.. BAM- BAŞKA BİR YAZ GEÇİRMİŞTİM O YIL..
O KADAR MUTLUYUM Kİ RÜYADA GİBİYİM ADETA. HEY GİDİ HEY. ZAMAN NASIL DA AKIP GEÇİYOR.. KİM DERDİ Kİ BÜTÜN SORUNLAR BİR AN DA ÇÖZÜLECEK.. AKLI ALMIYOR İNSANIN VALLAYİ.. MMM NASI RAHATLADIM ANLATAMAM..
AMAN GEVŞEMEMELİYİM. DİKKATLİ OLMALIYIM.. HER AN ACAYİP BİŞEY OLABİLİR.. HİÇ ÖNEMLİ DEYİL HER AN HERŞEYE HAZIRIM TABİ TABİ..
BU DURUMUN BİYOLOJİ LABRATUVARINDAKİ ARAŞTIRMALARIMA ENGEL OLMASINA MÜSADE EDEMEM.. OLMAZDIR ÖYLE. TABİ TABİ.. HİÇKİMSEYE BİŞEY SEZDİRMEMELİYİM.. HELE BENJAMİN HİÇ UYANMAMALI MEVZUYA.. TABİ TABİ.. HAH HAH HAH HAAA!..
TATATAA.. BEN GELDİİM.. KULAKLARINIZA İNANAMIYACAKSINIZ HANFENDİ!.. İNANILIR GİBİ DEYİL AMA HERŞEY YOLUNA GİRDİ.. ARTIK KORKACAK HİÇBİ ŞEY KALMADI. MUTLU VE GÜVENLİ BİR GELECEK BİZLERİ BEKLİYOR!!
BİTTİ BİTTİ!.. İNANABİLİYOR MUSUNUZ.. BİTTİ!.. HEYECANIMI MAZUR GÖRÜN BEN BİLE BEKLEMİYODUM BÖYLE Bİ DURUMU.. OLAYA BAK YAA HAH HAH HAH HAA!.. NE O ŞAŞIRDINIZ.. SİZ DE BEKLEMİYORDUNUZ Dİ Mİ?.. HAH HAH HAA
ŞİMDİ DERHAL GİDİP DURUMU YETKİLİLERE BİLDİRMELİYİM. O KADAR ŞAŞIRACAKLARKİ BEN BİLE İNANAMIYORUM DOĞRUSU.. GÜZEEL.. BU OLUMLU GELİŞMELER BENİ ZİYADESİYLE MES-UT VE BAHTİYAR ETMİYOR DA DEYİL HANİ AH HAA HAH HAH HAAA HA TABİ TABİ!..

HIMMM BU ARADA DİKKATİMİ ÇEKTİ DE TÜYLERİMDEKİ ÜRPERTİ DEVAM EDİYOR.. GENE GİZLİCE TAKİP EDİLİYORUM.. BU OLSA OLSA CASUS BENJAMİNDİR.. TABİ TABİ.. ÇOK ENTERESAN DUYGULAR İÇİNDEYİM.. SANKİ BU ANI DAHA EVVEL YAŞAMIŞTIM..
AMA DUR BAKALIM, BENJAMİN EFENDİ BEN DAHA SON KOZUMU OYNAMADIM.. ELİMDE ÖYLE GİZLİ BİLGİLER VARKİ AKLIN GİDİCEK.. BİTTİN SEN BENJAMİN BİTTİN.. YAPMIYCAKTIN BUNU BANA YAPMIYCAKTIN!..
AKLIMA DA GELMİŞTİ HA! BEN NERDE BU HERİF ORDA. CASUS MASUS OLMASIN BU DEDİM Mİ DEMEDİM Mİ?.. DEMİŞİMDİR ELBET.. OLMUŞTUR BU BÖYLE TABİ TABİ..
SENİ Bİ PSİKOLOĞA GÖTÜRÜYÜM SENDE Bİ TUHAFLIK VAR DEDİĞİMDE TIRSMASINDAN BELLİYDİ ZATEN YOK CEVAT AABİ, BU NE? YOK CEVAT AABİ ŞU NE? ADAM CASUS ÇIKTI BE!..
PİDE
FAKAT NEREYE KADAR NEREYE KADAAAARR!. HAY POSEYDONUN KAHREDEN FIRTINALARI! SİNİR İÇİNDE KALDIM YAA!.

BAKALIM YİYECEĞİM BESİN MADDELERİ BENİ ZİYADESİYLE MESUT VE BAHTİYAR EDECEKTİR VE BÜNYEM GEREKLİ GIDAYI ALACAKTIR.. DİYELİM Kİ ALMADI, BEN BU AÇIĞI MULTİVİTAMİNLE KAPATIR MIYIM? KAPATIRIM. ÖYLEYSE MESELE YOK AYRICA DİYELİM Kİ BİRİSİ BENİ ZEHİRLEMEYE KALKIŞTI. BECEREBİLİR Mİ? ZANNETMİYORUM!..
HİÇ UNUTMAM GENİŞ BİR BAHÇEMİZ VARDI.. İÇİNDE HER TÜRLÜ MEYVE OLSUN SEBZE OLSUN MEVCUTTU.. AMA ŞİMDİ BUNUN NE YERİ NE ZAMANI. VAROLUŞUNDAN MEMNUNSUNDUR HERHALDE ÇOCUUM.. HAKSIZ MIYIM?..
UMARIM SERGİLEDİĞİM DİDAKTİK TAVIR BİLİNÇ YAPINI SARSMAZ ÇOCUUM.. FAKAT SEN ŞAŞKIN GÖRÜNÜYOSUN.. HIMM SARSILDIN DEMEK Kİ.. HERNEYSE İLGİLENMEK İSTEMİYORUM!..
İYİKİ BİR BİYOLOJİ LABRATUVARINDA ÇOK GİZLİ İŞ YAPIYORUZ. ARKADAŞ.. ORTALIK CASUSTAN GEÇİLMİYO.. AL İŞTE YAKINIMIZ BİLDİĞİMİZ ŞAHISTA CASUS ÇIKTI. HAYRET BİŞEY!. EMNİYET GÜÇLERİNİ GERİ ÇEKMİYİM BARİ NOOLUR NOOLMAZ!.. BANA Bİ DOMATES ÇORBASI GETİR BAKİİM ÇOUUM!..
PIT
AA Bİ DAKKA BU SİNSİ BENİ ZEHİRLEMEYE FELAN KALKMASIN?. YAPAR MI YAPAR.. HERŞEY BEKLENİR BU ALÇAKTAN SAKİN OLMALIYIM.. SAKİNİM DE ALIŞIĞIM BÖYLE ŞEYLERE TABİ TABİ!..
BAK ÇOCUUM ÇORBAYI GETİRİRKEN GÖZÜNÜ DÖRT AÇ! İÇİNE ZEHİR FALAN ATMAYA KALKAN OLURSA HEMEN BANA BİLDİR. DUR BİR DAKKA! BİR-TAKIM FISILDAŞMALAR MI VAR. BANA MI ÖYLE GELİYO!..
ANLAŞILAN ŞU Kİ OLAYLAR ALDI BAŞINI GİDİYOR.. SOĞUKKANLI OLMALIYIM.. ÖYLEYİM DE.. HİÇ UNUTMAM YETMİŞİKİNİN KIŞIYDI.. GENE ÇOK GİZLİ Bİ GÖREV-DEYDİM.. NEYSE ŞİMDİ BUNUN NE YERİ NE ZAMANI! HİÇ AÇIK VERMEMELİYİM. VERMEM DE ZATEN.. TABİ TABİ..

HİÇ UNUTMAM YETMİŞİKİNİN KIŞIYDI GENE ÇOK GİZLİ BİR GÖREVDEYDİM.. YEDİ SİLAHLI SALDIRGAN PEŞİMDEYDİ.. KIRKÜÇÜNCÜ KATTA, DAMDA VE ÇIRILÇIPLAKTIM.. NEYSEKİ PARAŞÜTÜM YANIMDAYDI DA KURTULDUM!. YA KURTULAMASAYDIM?! BUNU DÜŞÜNMEK BİLE İSTEMİYORUM.. ALLAK BULLAK OLMUŞTUM!..
NE DİKİLİYOSUN ÖYLE AKIL HASTASI GİBİ GETİRSENE ÇORBAYI ÇOCUUM.. HA BU ARADA HANGİ YILDAYIZ ACABA?..
SUSTUN KALDIN! BEKLEMİYODUN GALİBAA.. EVET.. CEVABI BEKLİYORUM MERAKLA!..
İKİBİNİKİ!..
TİLKİNİN SKİİ... NIHAHAHAHAHHAAHOHAAA SAKİN OL AHBAP ŞAKA YAPTIM SADECE.. HAH HAH HAA!..
EVET! ŞİMDİ DERHAL ÇORBAMI GETİR! DEDİKLERİMİ AKLINDAN ÇIKARTMA.. ÇOK DİKKATLİ OL! ESTETİK AÇIDAN DOMATES ÇORBASINI BEYAZ KASEDEN YEMEYİ TERCİH EDERİM. VE ASLA ŞUNU UNUTMAKİ! HERŞEYİN FARKINDAYIM. TABİ TABİ ÖYLEYİM. HADİ ACELE ET SONSUZA KADAR ÇORBA BEKLİYEMEM BURADA. MEŞGUL BİR İNSANIM BEN BİLHASSA..
PEKİ DİYELİM Kİ BEYAZ KASE YOK SARI KASE VAR. OLMAZ MI? OLUR! NİYÇİN OLMASIN.. DOMATES ÇORBASI DOMETES ÇORBASIDIR!..
İKİBİN İKİ. TİLKİNİN SKİ.. NIHIHIHIHI! BAKIYORUM DA NEŞEM PEK YERİNDE Dİİ Mİ CANIM KENDİM. TABİ TABİ.. POTASYUM.. POTASYUUM.. NIHIHIHIHIHIHIHIHI...
FAKAT ŞİMDİ BU TİP DÜZEYSİZ ESPRİLERİN NE YERİ, NE ZAMANI.. EVET GENE TÜYLERİM DİKEN DİKEN OLDU! BENJAMİN BURDA VE BENİ İZLİYO.. BELKİ DE YALNIZ DEYİLDİR.. BURDAKİ HERKES ŞÜPHELİ DURUMUNDA! GENE FISILDAŞMALAR DUYUYORUM.. ETRAFIM SARILDI ANLAŞILAN.. BEKLEMİYODUM BUNU!..
İKİ KERE İKİ DÖRT.. ÜÇ KERE ÜÇ DOKUUZ.. BEŞ KERE BEŞ YİRMİBEŞ, ALTI KERE ALTI OTUZALTI.. IHH..
P.I.T.

Renk:Fikret Özdemir

ENSTANTANELER

Renk: Fikter Özdemir

BEHİÇ PEK SUNAR

GÜZEL AMA TATLI 1001 LAKIRDI

Vahşi ayılar, son derece zeki yaratıklardır. Bir tarihte yardımcım, kendini vahşi ayılarla dolu bir kafese kilitledi ve anahtarı yuttu. Vahşi ayılar ne yaptılar bilin bakalım? Yardımcımı paramparça ettiler. Sanıyorum amaçları onun içindeki anahtarı bulabilmekti.

Profesör Flippo Dominiguluk

Şu kirazı görüyor musunuz? bakınız nasıl parlıyor... Aynı kirazı yalıyorum, tekrar bakın. Şimdi daha çok parlıyor. Ama gölgede tutuyorsunuz, güneşe doğru tutacaksınız: Hayır şu tarafa doğru tutun. Bi saniye. İyice yalayamadım.

Dük Peter Bora

Dikkat ettim, denize açılan Kalyonlar karadan uzaklaştıkça ufalıyorlar, karaya yaklaştıkça büyüyorlar. Demek ki kalyonlara deniz yaramıyor, kara yarıyor. Toprak onları besliyor, irileştiriyor..

Amiral Gilette Sensortripıçak

Üzümü sıkıyorsun şarap oluyor, buğdayı sıkıyorsun bira oluyor. Bira kutusunu sıkıyorsun yamuk yumuk oluyor.

Kral altmışdört nokta yedinci Gustaf

Birgün gelip de dünyadaki bütün kuyular birleştirildiğinde Bahçenizdeki kuyuya girip çıkrığın kolunu çevirmek suretiyle başka bir ülkede oturan akrabanızın yanına gidebileceksiniz.

profesör Filippo Dominifuluk.

Yaşamak için hava ve su ne kadar gerekliyse ölmemek te o kadar gereklidir.

Klavdiyus Tamvan

"Ye" de, yiyeyim!
AYIN YEMEĞİ
Delikır Sarması

Altı adet bitki desenli nevresim alınır, yere yayılır. Bir kova içinde çırpılan 30 yumurtaya bir kürek yoğurt ilave edilir. Yeniden çırpılır.

Kovadaki sıvı çekilip çekilip geri sıçrayarak nevresimlerin üzerine atılır. Çıplak ayakla nevresimler üzerinde bir o yana bir bu yana kayarak nevresimlere güzelce yedirilir. Doru bir at, bütün olarak getirilip okşaya okşaya nevresimlerin ortasına yatırılır. Kişneyip çifte atmasın diye ağzı ve ayakları kereviz sapıyla bağlanır. Sonra, nevresimlerle, tek bir kılı bile görünmeyecek şekilde sarılır. Oda sıcaklığında iki saat yatırılır. Daha sonra açılan nevresimlerin iç kısmına yayılmış olan ve atın vücut ısısıyla iyice kıvama gelen karışım, yalamak suretiyle en çok 24 saat içinde tüketilir.

(Kullanılmış nevresimlerdeki yumurta lekelerini çıkarmak için, nevresimler, kabuğu soyulmuş bir iğde ile bastırmadan silinir...)

MANYAK DOKTOR
MANUELLA EMANUELLE

Soru: Doktor ablam. Çok gizemlisiniz. Sizi merak ediyorum. Bize biraz kendinizi anlatamaz mısınız?

Cevap: 58 yılında, annem beni, Büyükada'da Dilburnu civarında eşekle gezerken, piknik alanına doğurmuş. İlk üç gün kendi çıkardığı midyelerle beslemiş. Daha sonra vapurla Bostancı'ya ordan da minibüsle Kadıköy'e gelmişiz. 1979'da Dam dösyon Kız Lisesi'ni aynı yıl içinde Amerikan Koleji'ni tükettim. 82-86 yılları arasında 21 mutsuz evlilik yaşadım. Şu anda dulum. Ne var?

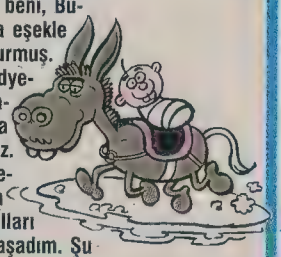

MİNİ ANSİKLOPEDİ ŞOK EDİYOR..

Nil nehrinde yaşayan bir grup timsahın 1893 yılında bir treni ele geçirerek 120 kilo kömürle Azerbaycan'a kadar gitmeyi başardıklarını, ancak Hazar Denizi'ne 25 kilometre kala Lokomotifin su kaynatması üzerine evrim geçirerek dağ aslanına dönüştüklerini biliyor muydunuz?

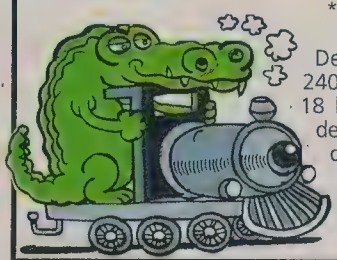

***

1934 yılında Baltık Denizi'nde yakalanan 240 metre boyunda ve 18 bin ton ağırlığındaki dev köpekbalığının midesinden İngiltere'ye ait 12 tarihi binanın çıktığını biliyor muydunuz?

ŞUBAT AYININ EN DANDİK ŞİİRİ
CEP SERÜVENİ

Geziyorum dülülü ben istiklâl caddede
Tam Alkazar önünde ötüyor sanki cebim
Çalıyor telefonu bazen gelip kapkaççı
Kapat sen zil sesini, sezmesin o aracı.

* * * *

Titreşimli telefon en iyisi yine de
Titriyor pantolonun yan ya arka cebinde
Bacağı titretiyor, sanki hafif seğirme.
Bir lif çekmesi gibi, oysa o sevgilin be!

* * * *

Açma sen telefonun, görür ursuz birisi
Cevap verme yârine, üzülsün su perisi.
O mu tazmin edecek mâliyetini cebin
Taş basar yüreğime tramvaya binerim.

* * *

Çalıyor bak dürülü, açma merak etsende
Çıkarırsam cebimden dikkat çeker merkezde
Yenir yutulur değil merak denilen nane
Dur bir açayım şunu, korum hemen yerine.

* * * *

Bastım ben yes tuşunu, evet alo sen kimsin?
Çaldırıp kapatıyor kontür yazmasın diye
Basar çeker parmağı, sanki bilmez bu tâze
Ben de ücret öderim kodumun kontörüne

* * * *

Bak yine çaldırıyor çanlarını cebimin
Fakat açmayacak isem mânâsı ne âletin?
Kulağımda çınlıyor mesajı GSM'nin
"şimdi bağlarım amma, beş kontör kalmış senin"

* * * *

Sana ne kalmış ise beş kontörü cebimin
Sus bacı, olma engel özgürlüğüm iletşim
Açsam biri görecek, gidecek bu Erikson
Açmasam yâr kızacak aşkımız bulacak son

* * * *

İşte bu ikilemle simit dünyasın geçtim
Tereddütler içinde Bambi önüne geldim
Döte attım ki elim, yoktur yerinde cebim
Sanki Ayşe Arman'ım, bitti cep serüvenim.

BOKAT İZİ

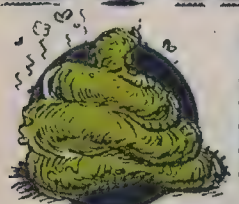

Beşiktaş'ın bir raket gibi sol ayağına sahip futbolcusu Sergen Yalçın ABD'de sağ ayağıyla sol ayağının yerlerini değiştirtecekmiş. Raket gibi kulaklarıyla da ünlü oyuncu: "Böylece çok iyi kullanamadığım sağ ayağım da sol olacak. İki sol bacakla mükemmel oynayacağım. Sağ tarafa alınacak sol bacağım ise zaten sol bacak olduğu için sıkıntı çekmeyeceğim. Tek sorun, başparmaklar dış tarafta kalacak." diyormuş. Seni gidi çapkın diyoruz.

***

Ünlü dünyaca tanınmış pop starımız ünlü Tarkan, ABD'den apar topar gelip tozu dumana katarak bir kebapçıya dalmış. Kilo kilo kebap yiyen ve 50 kilo da dürüm sardırıp ABD'ye götürmüş. Yediği bir kilo kebap, Tarkan'da bir kilo ikiyüz gram "insan kilosu"na dönüşüyormuş. Ehh be Tarkan! Bu ne turşusu, bu ne pırasası, bu ne ıspanağı?

***

ULANMANYAK-YALANDOLAN HABERLER

Kısaca Mustafa adıyla da anılan ünlü popçu Mustafa Sandal "Bu gece kopmam lâzım" adlı parçasına klip çekmek için Musti, İtalya, Macaristan, İngiltere, Polonya, Bulgaristan ve Çek Cumhuriyeti'nden hepsi ayrı ayrı olan altı manken getirmiş. Sandal: "Ben böyle kalabalık görmedim. Klibimde 72 milletten insan vardı. İğne attım yere düşmedi. Kendi klibime giremedim, kapıdan döndüm. Bu tipik bir AB tavrıdır." diyormuş...

***

Sende mi Şensoy? Ünlü tiyatrocu Ferhan Şensoy, Park Orman'da oynadığı oyununa oyun alanı açmak için 22 hektarlık kızılçam ormanını yakmış. Hem de baltayla... Tamam, dev oyuncusun. Ama açtığın alana, jumbo jet iner be Şensoy diyoruz! Hani Türkiye çöl olmasın değil miydi diyor, sonraki palavraya geçiyoruz.

Behiç Pek Sunar: İstiklal Caddesi İmam Adnan Sokak. No: 20 80080 Beyoğlu/İstanbul - behicpek@leman.com.tr

CABBAR BABA

OOZO

yazan: Gürcan Yurt
çizen: Cengiz Akın

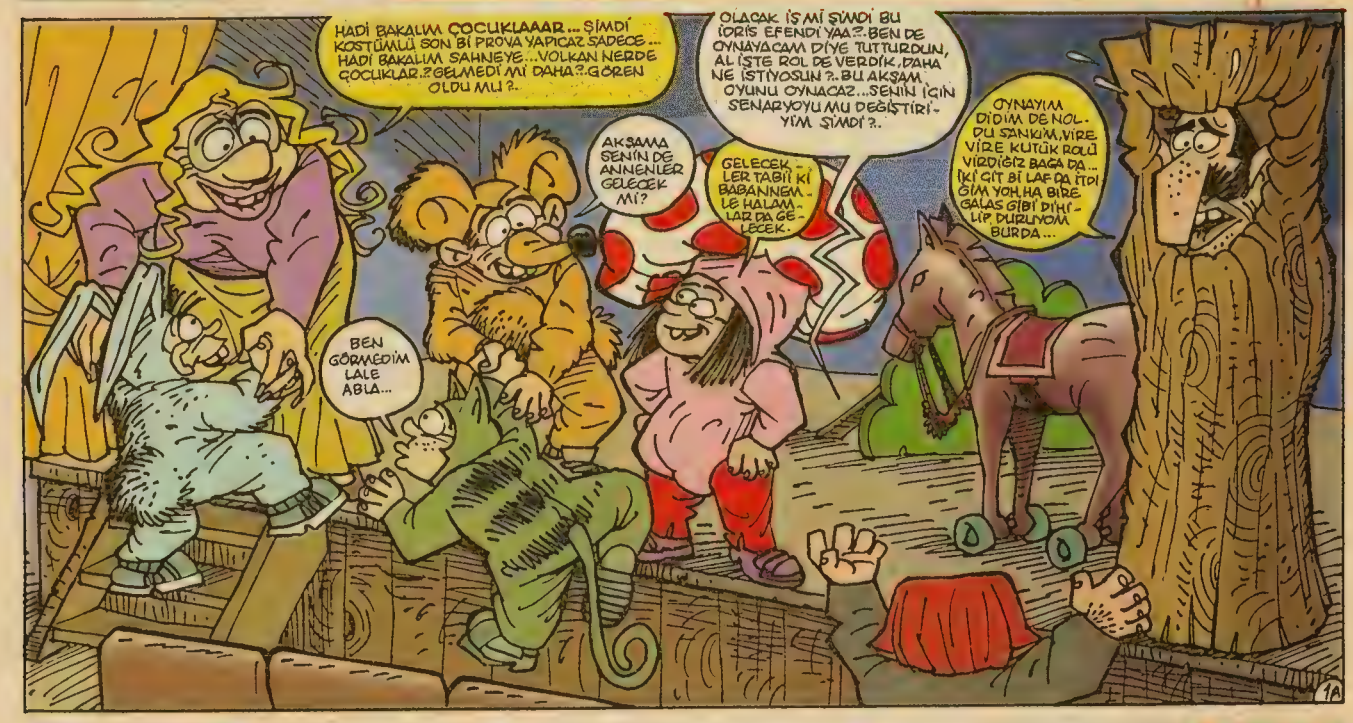

ALO?.. BUYRUN NEDİM BEY, BEN CABBAR... GELİYO MUSUNUZ AKŞAM OYUNA?..

CABBAR BEY, SİZE NASIL ANLATA-CAĞIMI BİLEMİYORUM AMA VOLKAN BUGÜN YUVAYA GELEMİYECEK... ÇÜNKÜ... ÇÜNKÜ VOLKAN KAÇIRILDI. NE YAPACAĞIMI BİLEMİYORUM, ÇARESİZ KALDIK...

KAÇIRILDI MI? Bİ DAKKA NEDİM BEY, Bİ DAKKA SAKİN OLUN HEMEN YANINIZA GELİYORUM, EVDE MİSİNİZ ŞU AN?..

DÜN AKŞAM OYNA-MAK İÇİN BAHÇEYE ÇIKMIŞTI. SONRA BİR ARA HİÇ BİR YERDE OLMADIĞINI FARK ETTİK... BİR KAÇ SAAT SONRA DA OĞLUMU KAÇIRAN KİŞİLER-DEN TELEFON GELDİ ZATEN...

BEŞYÜZ MİL... YAR FİDYE İSTEDİK-LERİNİ SÖYLEDİLER... PARAYI HAZIRLAYIN, BİZ SİZİ ARIYACAZ DEDİ-LER... YOKSA... YOKSA OĞLUNUZU ÖLDÜRÜRÜZ DEDİ-LER CABBAR BEY...

ÖNCELİKLE PANİK YAPMAYIN BİR NEDİM BEY, SAKİN OLMAYA ÇALIŞIN... AZ SONRA YANINIZDA OLUCAM ZATEN... LÜTFEN TEKER TEKER ANLATIN NE DEDİLER SİZE TELEFONDA PEKİ?..

RRROOOOMM

PEKİ SİZİ ARA-YAN BU KİŞİLER BAŞKA BİŞEY SÖYLEME-DİLER Mİ?..

ZATEN ÇOK KISA KONUŞTULAR... EĞER POLİSE HABER VERİRSE-NİZ OĞLUNUZU ÖLMÜŞ BİLİN DEDİLER...

ANLIYORUM. PEKİ BUGÜN BİR DAHA ARADILAR MI HİÇ?..

HAYIR, SABAHTAN BERİ BEKLİYORUM AMA HİÇ KİMSE ARAMADI. İSTEDİKLERİ PARAYI VERMEYE RAZIYIM CABBAR BEY AMA YİNE DE ÇOCUĞUMA BİŞEY YAPMALARIN-DAN KORKİYO-RUM...

ASLINDA HAKLISI-NİZ. BU TÜR ŞEREF-SİZLERİN NE YAPA-CAKLARI HİÇ BELİ OLMAZ... POLİSİ ARAMADIĞINIZ DA Bİ BAKIMA İYİ OLMUŞ, RİSKE GİRME-YE HİÇ GEREK YOK...

NE YAPACAM PEKİ BU DURUMDA CABBAR BEY?!

ELİM KOLUM BAĞLANDI... VOLKAN BİZİM TEK ÇOCUĞU-MUZ... ONUN BAŞINA BİŞEY GELİRSE YAŞAYAMAYIZ BİZ...

ÜHÜ ÜH-HÜ-ÜHHÜÜ. KAÇ GÜNDÜR SABIRSIZLIK-LA OYNAYA-CAKLARI PİYESİ BEKLİYOR-DU EVLADIM. O KADAR DA HEYECAN-LIYDI Kİ... ÜHÜ. ÜHÜÜ..?.

DURUN BAKALIM Bİ... HEMEN UMUTSUZ-LUĞA KAPILMAYIN... ANLAŞILAN BU İŞLE-RİN TEK DERDİ PARA... PARAYI AL-MADAN VOLKAN'A Bİ ZARAR VERE-CEKLERİNİ SAN-MIYORUM.

SABAH İLK İŞ OLARAK BANKAYA GİDİP KREDİ ÇEK-TİM CABBAR BEY.. BU KREDİYİ NASIL GERİ ÖDERİM BİLMİYORUM AMA HİÇ BİR ŞEY UM-RUMDA DEĞİL ARTIK...

KLİLİ

KÜ..LİLİ

ALO?.. EDİRNE YOLU ÜSTÜNDE KÜÇÜK ÇEK-MECEYİ GEÇTİKTEN BEŞ KİLOMETRE SON-RAKİ İLK SAPAKTAN DÖNÜP TAŞLIK YOLA SAP... BİZİ GÖRENE KADAR İLERLE... BİR SAAT SONRA SENİ ORADA BEKLİYECEZ...

NE DİYOLAR CABBAR BEY?

OĞLUM İYİ MİYMİŞ?

BENİM DE Bİ ŞARTIM VAR! ÇOCU-GU DA SAĞ SALİM ORAYA GETİRECEK-SİNİZ...

PARA TAMAMSA ÇOCUĞUNU ALABİLİRSİN... AMA SAKIN Bİ NUMARA YAPMA-YA KALKMA... PARAYLA BİRLİK-TE TEK BAŞINA GEL... Bİ POLİS KOKUSU ALIR-SAK ÇOCUĞU VURURUZ.

ÇAAT!..

SANIRIM VOL-KAN İYİYMİŞ... TAKAS YAPILACAK YERİ SÖYLEMEK İÇİN ARAMIŞLAR... İZİN VERİRSENİZ BU İŞ BİZZAT BEN KENDİM HALLET-MEK İSTİYORUM NEDİM BEY.

OLUR MU ÖYLE ŞEY, BUNA İZİN VEREMEM CABBAR BEY.. YUVADA-Kİ BİR ÖĞRENCİNİZ İÇİN KENDİNİZİ TEHLİ-KEYE ATMANIZA MÜSADE EDEMEM. BU İŞ BANA DÜŞER...

MERAK ETMEYİN NEDİM BEY, BEN DE ZATEN KENDİM HALLEDE-CEK DEĞİLİM... BU İŞİN ÜSTESİNDEN GELEBİLE-CEK DOSTLARIM VAR... KİMSENİN BURNU KANAMADAN HALLEDERLER...

MADEM Kİ ÖYLE DİYOSU-NUZ, SİZE VE DOSTLARINIZA GÜVENMEK-TEN BAŞKA ÇAREMİZ YOK CABBAR BEY...

ALOO?EEE... PARDON BEN CANSU HANIMLA GÖRÜŞECEKTİM, İSMİM CABBAR AMA YANLIŞ MI BAĞLANDI ACABA? YOK-SA DAHİLİ NUMARA-LAR MI DEĞİŞTİ?..

CAB-BAAAR! SABAH SABAH TEPEMİ ATTIRMA BENİM... İŞİN GÜCÜN YOK MU LAN SENİN? EĞLE-NECEK BAŞKA BİRİ-Nİ BULAMADIN MI?..

EHEEHE! ŞEFÇİĞİM NABER ŞEFÇİĞİM, SEN MİY-DİN YAA? BEN DE BU SES BANA HİÇ YABANCI GELMİYO DİYORDUM. NABER YAA, ŞEF-ÇİĞİM, HİÇ ARA-YIP SORMUYO-SUN O GÜNDEN BERİ...

CABBAR: BAK CANSU MESELESİNİ KASTEDİYOSAN, UMRUMDA BİLE DEĞİL BENİM TAMAM MI? SADECE SERSERİLİKLERİNDEN BIKTIĞIM İÇİN BİR SÜRE GÖZÜM SENİ GÖRSÜN İSTEMİYORUM, O KADAR...
SEN ŞUNA SEKRETERİMİ SIKTİĞİN İÇİN BUNU KENDİME YEDİREMİYORUM, AĞRIMA GİTTİ DESENE LAN... ŞEFİM!.. SEKRETERİMİN ÜSTÜNDE CABBAR'I POMPA YAPARKEN GÖRÜNCE G.T OLDUM DESENE...
SENİN BU AVAM MUHABBETİNİ ASLA CİDDİYE ALMIYACAM CABBAR, BOŞUNA UĞRAŞMA... UMRUMDA DA DEĞİL AYRICA...
NASIL UMRUNDA DEĞİL KOÇ-ÇULUM SKİYORUM OĞLUM İŞTE SEKRETERİNİ SKİYORUUUM... EVİRE ÇEVİRE SKİYORUM SÜREKLİ... SEN DE ÇATLA OTURDUĞUN YERDE, TAMAM MI? ŞİMDİ KAPATMAM LAZIM CANİKOM, GÖRÜŞÜRÜZ...
KUTUK
KUTUK KUTUK

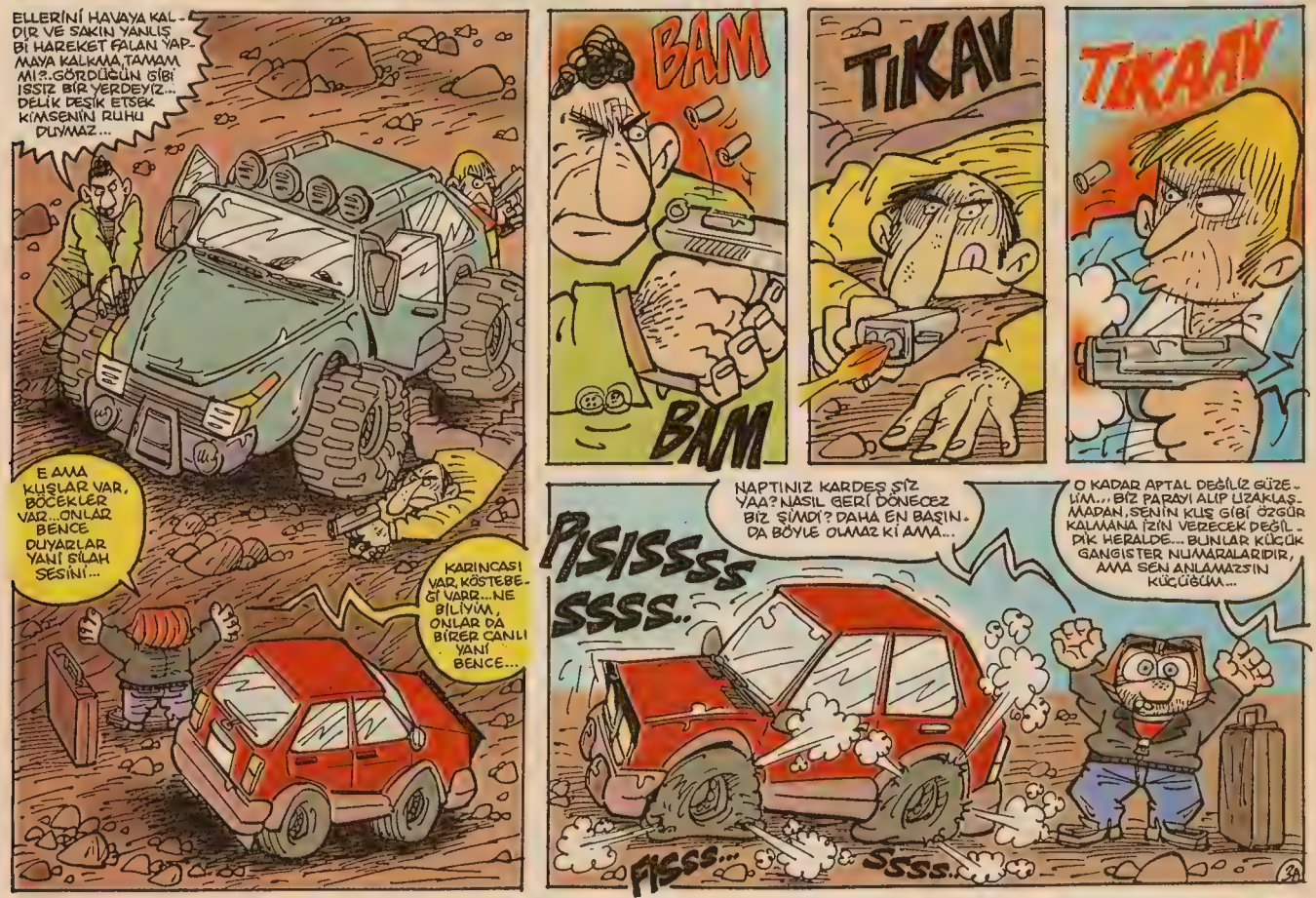
ELLERİNİ HAVAYA KALDIR VE SAKİN YANLIŞ BİR HAREKET FALAN YAPMAYA KALKMA, TAMAM MI?.. GÖRDÜĞÜN GİBİ İSSİZ BİR YERDEYİZ... DELİK DEŞİK ETSEK KİMSENİN RUHU DUYMAZ...
BAM
BAM
TIKAV
TIKAAV
E AMA KUŞLAR VAR, BÖCEKLER VAR... ONLAR BENCE DUYARLAR YANİ SİLAH SESİNİ...
KARINCASI VAR, KÖSTEBEĞİ VAR... NE BİLİYİM, ONLAR DA BİRER CANLI YANİ BENCE...
PISISSSS SSSS..
NAPTINIZ KARDEŞ SİZ YAA? NASIL GERİ DÖNECEZ BİZ ŞİMDİ? DAHA EN BAŞIN DA BÖYLE OLMAZ Kİ AMA...
O KADAR APTAL DEĞİLİZ GÜZELİM... BİZ PARAYI ALIP UZAKLAŞMADAN SENİN KUŞ GİBİ ÖZGÜR KALMANA İZİN VERECEK DEĞİLDİK HERALDE... BUNLAR KÜÇÜK GANGİSTER NUMARALARIDIR, AMA SEN ANLAMAZSIN KÜÇÜĞÜM...
FISSS...
SSSS..

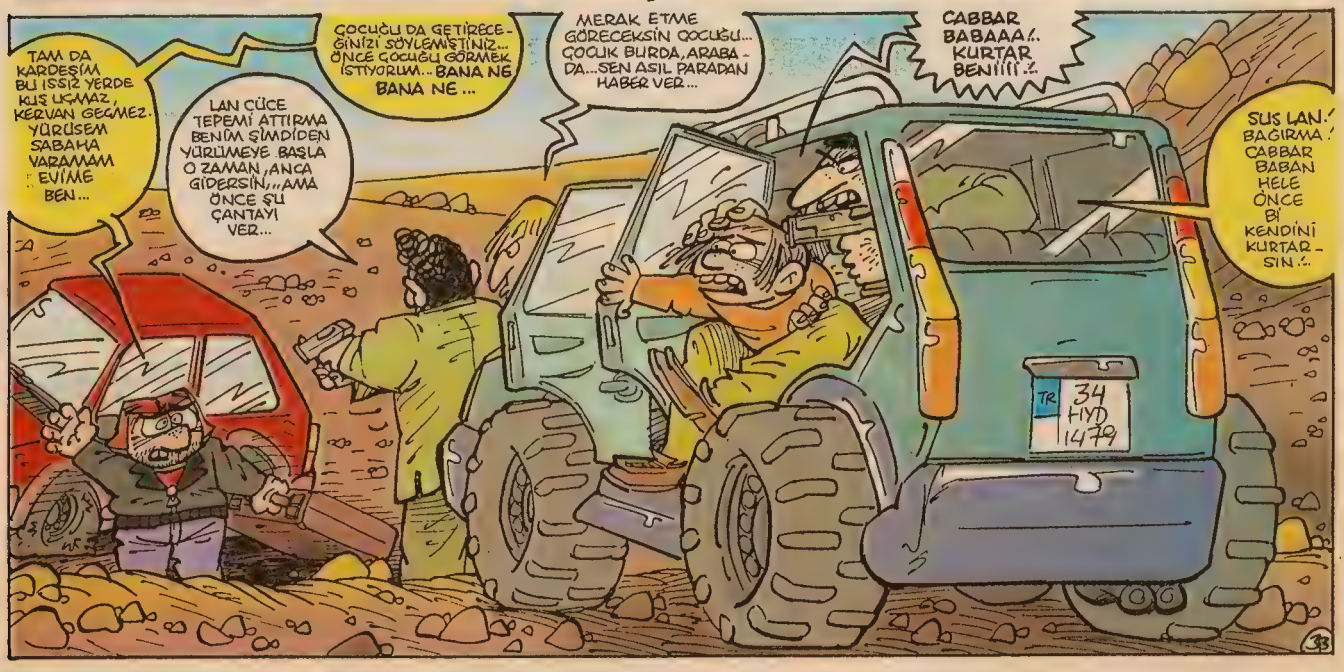
TAM DA KARDEŞİM BU İSSİZ YERDE KUŞ UÇMAZ, KERVAN GEÇMEZ. YÜRÜSEM SABAHA VARAMAM EVİME BEN...
LAN ÇÜCE TEPEMİ ATTIRMA BENİM ŞİMDİDEN YÜRÜMEYE BAŞLA O ZAMAN, ANCA GİDERSİN... AMA ÖNCE ŞU ÇANTAYI VER...
ÇOCUĞU DA GETİRECEĞİNİZİ SÖYLEMİŞTİNİZ... ÖNCE ÇOCUĞU GÖRMEK İSTİYORUM... BANA NE BANA NE...
MERAK ETME GÖRECEKSİN ÇOCUĞU... ÇOCUK BURDA, ARABADA... SEN ASIL PARADAN HABER VER...
CABBAR BABAAA!.. KURTAR BENİİİ!..
SUS LAN! BAĞIRMA! CABBAR BABAN HELE ÖNCE Bİ KENDİNİ KURTARSIN!..
TR 34 HYD 1479

VER HADİ ŞU PARAYI !..
PARA KOLAY KARDEŞİM, ONU HALLEDERİZ. PARAYI GETİRDİM BEN ...AMA EVE NASI DÖNECEZ BİZ, ONA TAKILDI ŞİMDİ KAFAM...
SKTİRME LAN ŞİMDİ KAFANI...VER ŞU ÇANTAYI HEMEN... BAK SAKIN EKSİK PARA VERMEYE KALKMA HAA! TAMI TAMINA BEŞYÜZ MİLYAR OLACAK, ONA GÖRE !..
YAA BEN DE TAM ONDAN ŞEY EDECEKTİM SİZE YANİ BAHSEDECEKTİM... ŞEYY... HANİ DİYORUM O KO-NU-DA Bİ KO-LAY-LIK SAĞLASANIZ BE, ABİ. .YANİ YAP Bİ ŞEY DE AYAĞIMIZ ALIŞSIN BEE...
LAN CÜCEEE !..ZATEN AYAR OLDUM TİPİNE, BAK Bİ DE LAFI EVELEYİP GEVELEME !.. BEŞ YÜZ MİLYAR OLACAK DEDİM, O KADAR !.. LAN YOKSA EKSİK Mİ GETİRDİN PARAYI...
HAYIR YANİ BEN PAZARLIK BABINDA ŞEYETMİŞTİM SADECE... YANİ HAYAT ZOR TABİ, HERKES Bİ ÇORBA PARASININ PEŞİNDE, YANİ SEN DE BİRAZCIK İN BE GÜZEL ABİM BE. HADİ BEE...
E. İNDİRİM İNDİRİM İNDİRİM İNDİRİM İSTİİİİYOORUZ E HADİ BE GÜZEL ABİM YAA...
İNDİRİİM İNDİRİM İNDİRİM İSTİİİYORUZ
LAN KES ŞEBEKLİĞİ DE VERECEKSEN VER ŞU ÇANTAYI ARTIK OYALAMA BİZİ...
SİZ DE ÇOCUĞU GETİRİN O ZAMAN ÇOCUKLA ÇANTAYI AYNI ANDA DEĞİŞİRSENİZ KABUL EDERİM, YOKSA OYNAMAM BAK, ONA GÖRE...BANA NE !..
DİLAVEEER !.. GETİR LAN VELETİ BURAYA !..
AYNI ANDA BAK, ONA GÖRE !.. BİR İKİ ÜÇ DİYİNCE... HADİ... BİİİİR... İKİİİİ !..
EEE! VER ŞUNU BE !..
EĞER Bİ KURUŞ EKSİK ÇIKARSA OYARIM SENİ OĞLUM..
HADİ SEN HEMEN ARABAYA BİN VOLKAN...
ZDOONN
YAKARIM ULAAN !..
TARRRT
TAAAT
TZİNNN
PTIIVV
PİVİİİ
NAPAYIM LAN BEN SİZİ ŞİMDİ HAA?..NAPIYIM?
BU ISSIZ, BU UÇSUZ BUCAKSIZ YERDE NAPAYIM LAN SİZİ HA?..
ZİVİNNN..
ZİVİNNN..
ZİVİNNN..
ZİV..
KÜÇÜK GANGİSTER NUMARALARI VARMIŞMIŞ. ANCA BACAK KADAR ÇOCUKLARLA OYNARSINIZ SİZ İŞTE GANGİSTERCİLİĞİ... ŞİMDİ HEPİNİZ GEÇİN BAKİİM ŞÖYLE HADİ... HADİİİİ !..

SİZ HİÇ MERAK ETMEYİN NEDİM BEY, VOLKAN ÇOK İYİ... EVET EVET...YANIMDA ŞU AN... YUVAYA DÖNÜYORUZ EVET... PARAYI DA KURTARDIK MERAK ETMEYİN... SİZİ DE OYUNA BEKLİYORUZ AKŞAM...

SİZE NE KADAR TEŞEKKÜR ETSEM AZDIR CABBAR BEY...O KADAR MUTLUYUZ Kİ ŞU ANDA...SİZE VE ÖZELLİKLE DE BU İŞİ HALLEDEN DOSTLARINIZA SONSUZ ŞÜKRANLARIMIZI SUNUYORUZ. CABBAR BEY...LÜTFEN MİNNET DUYGULARINIZI KENDİLERİNE İLETİN.!

TABİİ TABİİ... İLETİCEM...

HALİL ABİ TAM ANLAYAMADIM BEN ŞİMDİ. POLİSE HEMEN Mİ HABER VERECEKMİŞ YOKSA YARIN SABAH FALAN GİBİ Bİ LAFLAR ETTİ, BEN TAM ANLAYAMADIM DA TABİ...

DİLAVER Bİ KES ŞU SESİNİ, YOKSA SKEÇEM ŞİMDİ SENİN BELANI!

VOLKAN...BENİ İYİ DİNLE ŞİMDİ...BABANLARA SAKIN BENİM SİLAH ÇEKİP, ADAMLARI BÖYLE ALT ETTİĞİMİ FALAN ANLATMA, TAMAM MI? BAŞKA AMCALAR GELİP KURTARDILAR FALAN DERSİN, OLDU MU?.

TAMAM CABBAR BABA...MERAK ETME, Bİ ŞEY SÖYLEMİYECEM. SÖZ... ERKEK SÖZÜ...

HERİFGİLLİOĞLU HAKKATTEN BÜYÜK MADİK ATTI BİZE HALİL ABİ...POLİSE HEMEN HABER VERSE BUNDAN İYİYDİ VALLA... SABAHA KADAR BURDA BÖYLE NAPACAZ ŞİMDİ ABİ?.

BEN DE İŞTE DEMİN BUNU SORUYODUM HALİL ABİ AMA KIZDIN BANA YAA...KEŞKE PATLATMASAYDINIZ ABİ ADAMIN LASTİKLERİNİ...OLAN BİZİM TEKERLEKLERE OLDU...CANTLARI DA YENİ ALMIŞTIK. EN ÇOK CANTLARA YANIYOM BEN VALLA...

DİLAVER BAK KAPA ÇENENİ VE SABAHA KADAR DA AÇMA Bİ DAHA! YETER LAN!..

5A

2 saat sonra...

DEĞERLİ VELİLERİMİZ, SEVGİLİ KONUKLARIMIZ...HEPİNİZ HOŞ GELDİNİZ...CABBAR BABA ÇOCUK YUVASI OLARAK, ÖĞRENCİLERİYLE, ÖĞRETMENLERİYLE, VELİLERİYLE Bİ BÜTÜN OLUP, BÜYÜK BİR AİLE GİBİ BİR ARADA TOPLANMAKTAN KIVANÇ DUYUYORUZ... YUVAMIZIN SAHİBİ CABBAR BEYİN YAZIP YÖNETTİĞİ ROBİN HOOD'A YANLIŞ YAPILMAZ ADLI PİYESİMİZE HOŞGELDİNİZ...

KRALIN ADAMLARI YİNE KILLIK ÇIKARMAYA BAŞLAMIŞLAR KİRPİ KARDEŞ... SERVUD ORMANLARINDA FAKİR HALKA LAĞA LUGA YAPIP ORTAMA LİMON SIKIYOLARMIŞ...

BEN DE DUYDUM TAVŞAN KARDEŞ. ORMANDA HUZUR NAMINA BİŞEY BIRAKMAMIŞLAR HA BİRE ŞEREFSİZLİK YAPIYOLARMIŞ...

DESENİZE YİNE KAŞINMAYA BAŞLAMIŞ BUNLAR. SERVUD ORMANLARINDA MİLLETE LOLO YAPMAK KOLAY DEĞİLDİR O KADAR...

ARKADAŞLAR DUYDUNUZ MU ROBİN HUD OKLARINI BİLEYLEMEYE BAŞLAMIŞ DİYOLAR... ÇOK FENA HIRS YAPMIŞ BU SEFER, KRALA TİLT OLMUŞ, SİNİRE KESMİŞ DİYORLAR.

E O ZAMAN KORKACAK Bİ ŞEY YOK DEMEKTİR ARI KARDEŞ...ROBİN HUD SİNİRE KESMİŞSE TOKAT GELİYO DEMEKTİR...

TOKAT NE KELİME TAVŞAN KARDEŞ, SOPA GELİYO BENCE SOPAAA..!

5B

GALİBA SİZİN HİÇ BİR ŞEYDEN HABERİNİZ YOK... ROBİN HUD KRALIN ASKERLERİNİ TEKER TEKER SOTADA SIKIŞTIRIP, İFADELERİNİ ALMIŞ BİLE...

YAŞASIIN! ARTIK KİMSE BİR DAHA ŞERVUD ORTAMLARINDA İTLİK YAPAMIYACAAAK :.

– CABBAR BEĞEY, İZİN VİRİRSEĞİZ BEN TEHRARDAN KUTUĞU OYNAYABİLİ MİYİM?.
– BİSUS İDRİS EFENDİ YAA... KÜTÜĞÜN SIRASI MI ŞİMDİ? KÜTÜK OLSA DA OLUR, OLMASA DA...
– YAĞNİ ŞİNCİ DÜŞÜNDÜMÜ DE YİNE DE HER ŞEYE RAĞMEN DEHOŞU GÜZEL TAMAMLIYORUDU KUTUK...
– ULAN SEN DEĞİL MİYDİN BEN KÜTÜĞÜ OYNAMAK İSTEMİYORUM, KALAS GİBİ DİKİLİP DURLIYORUM ORDA DİYEN :.

AY KONUŞUP DURMAYIN ORDA CABBAR BEY YAA... SESİNİZ BURAYA KADAR GELİYOR, SESSİZ OLUN LÜTFEN BİRAAZ...

YAV LALE HANIM GOZÜĞÜ SİVEYİM, BARİ SEN BİŞİY DİŞU CABBAR BEĞE YAUV...

NE DİYECEKMİŞ LAN LALE HANIM BANA? BURDA PATRON BENİM OĞLUM **BEEEN!** BEN NE DERSEM O OLUR :.

OOOFF :. VAKİT DE GEÇMİYO Kİ BÖYLE HALİL ABİ YAA... BAK GÜNEŞ DAHA YENİ BATIYO.. SÖYLEMEST AYIP ÇOK DA ACIKTIM BEN HALİL ABİ YAA...

SIÇIYIM DA BOKUMU YE O ZAMAN DİLAVER TAAMAM MI?.. ULAN Bİ SUS BEE :.

♪ALEMİN KRALI GELİYOOOR♪ GELİYOOOR GELİYOOOO- OĞOOORR ♪ALEMİN KRALI GELİYOOOOR..♪

SELAMLAR OLSUN SİZE ŞERVUD ORMANLARININ TÜM YAŞAYANLARIII :.

BÜYÜK ZAFERİNİ HEPİMİZ DUYDUK ROBİN HUD... YİNE KÜSKÜĞÜ YEDİRMİŞSİN KRALIN ASKERLERİNE DOĞRU MU BU?..

DOĞRU TABİ Kİ EY DOSTLAR... ARTIK ŞERVUD'DA HUZUR İÇİN TAKILABİLİRSİNİZ KAFANIZA GÖRE... ZALİMA TOKATI ÇAKMIŞIM Kİ, ÖYLE BÖYLE DEĞİL... BİLMEZLER Kİ ROBİN HUD'A YANLIŞ YAPILMAAAZ :. YAPILMAAAZ :.

YAA KIZMA AMA HALİL ABİ PATLIYCAM SIKINTIDAN YAA... FIKRA FALAN ANLATSAK EN AZINDAN VAKİT GEÇER ABİ... HADİ... KİM BAŞLAMAK İSTER?

DİLAVER VAR YA, HELE Bİ SARAH OLSUN, ŞU POLİSLER GELİP BİZİ ALSINLAR, GÖTÜLÜP NEZARETE Bİ KOYSUNLAR, İLK İŞİM SENİN AĞZINI BURNUNU KIRMAK OLACAK, HİÇ MERAK ETME...

SAK SAK SAK SAK.. BRAVOOO..

SAK SAK.. SAK SAK

SAK SAK

AIII

SAK SAK

SAK

BU İCRAATIN SONU...

cabbar0070@yahoo.com

Kaçak Yayın.. Edebiyat.. popüler kültür.. Yeni bir tad.. Heycanla bekleyin.. Ayrıca **"Zaman Aynası"** ve **"Sen Güzelsin Pelikanda Güzel"** de tavsiye edilecek kitaplardır..

İYİ AİLE ÇITIRI

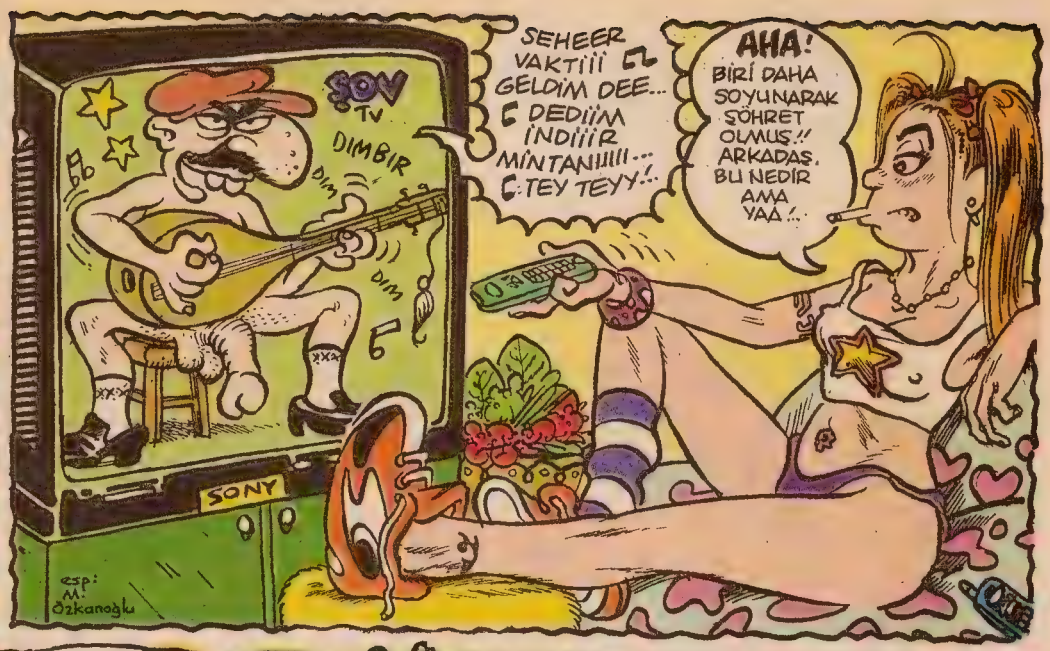

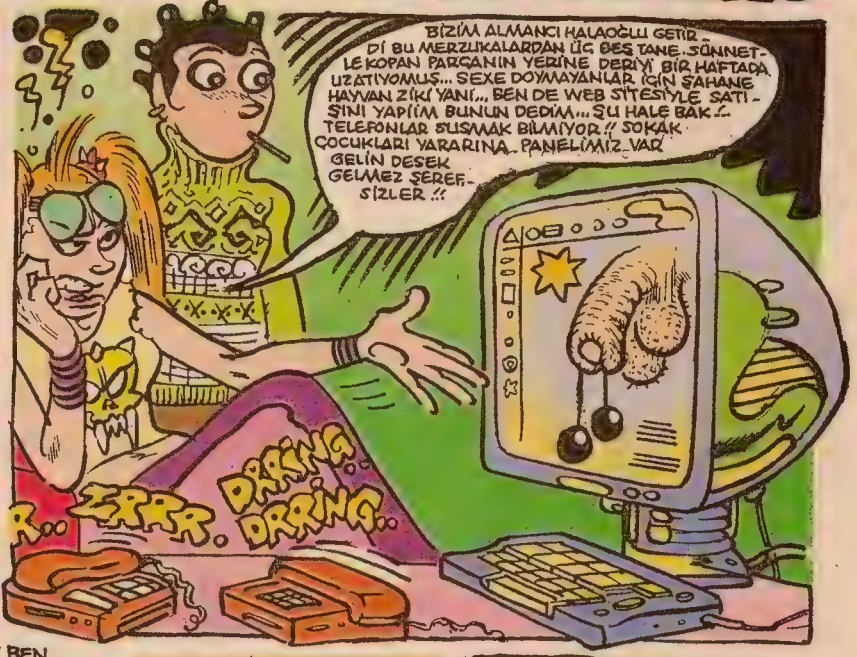

BONCUK DİL İÇİNDE VEYA SENİN AĞZINI YERİM BEN...

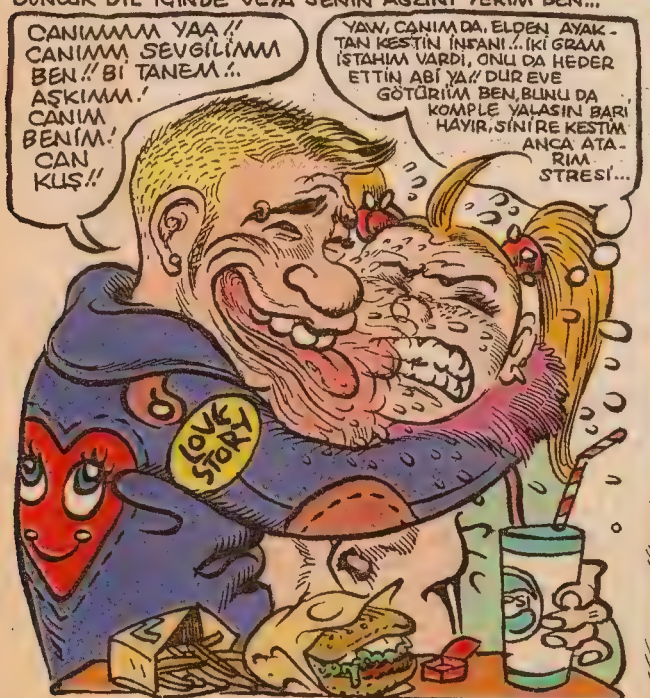

KARADUL

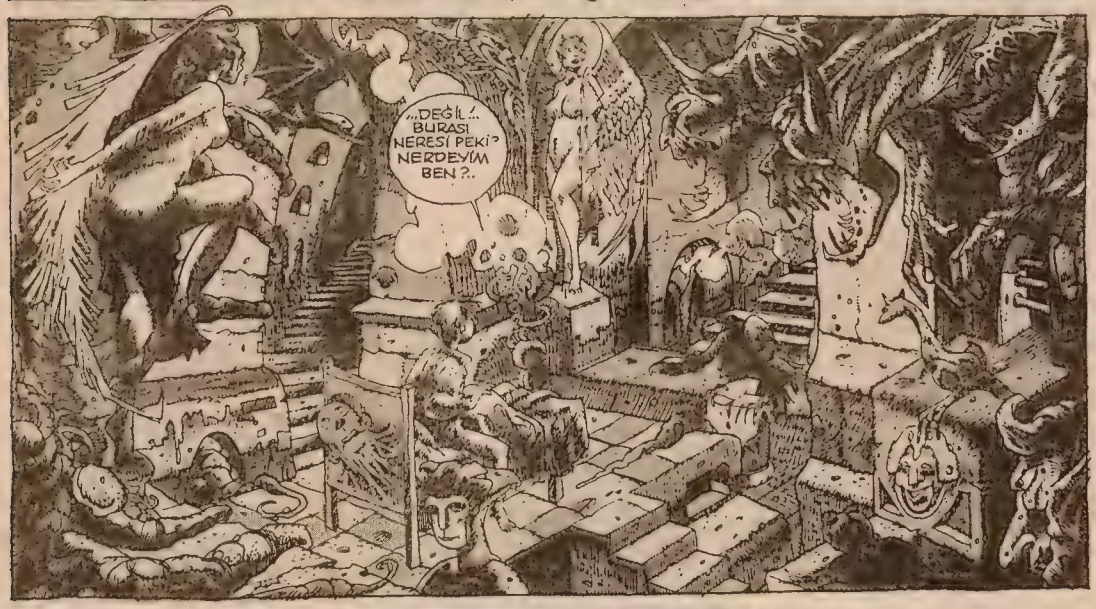

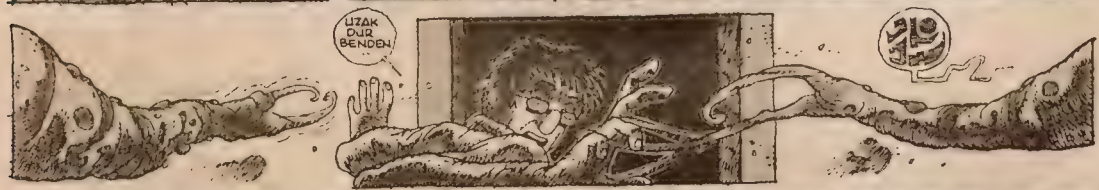

Yaza Edeleli Girin :)
Satılık benchpress sehpası ve ağırlık seti. Toplam 50 kg. ağırlık, uzun bar ve 2 dumbell, her üçü de nikelajlı ve vidalı. Sehpa, üst göğüs ve omuz çalışmaya da müsait. İzmir içi tercih sebebi. Maillerinizi bekliyorum. **Not:** Hepsi sadece sehpa fiyatından ucuz.
m_tolgas@hotmail.com

Dikkat :)
Elimde, Türk Rock'ın babası "Erkin Koray"ın 1974 Nazilli Konser kaydı var! Ayrıca, Barış Manço'nun 1960'lardaki ilk yapıtları: Baby Sitter, Jenny Jenny, Jet Twist Again, Dream Girl ve diğerleri... karşılığında bana Erkin Koray'ın 1982 Almanya çıkışlı "Öhö öhö" adlı (Gema) kasetini temin edene, yukarıda yazılı seçeneklerden faydalandırırım.
A.Mısırlıoğlu
Yeşilova Mah. Konca Sok.
No:14 16240 Bursa

Küçük Hev :)
Hayvansever Lemanyak'lar size sesleniyorum! Yavru köpek arıyorum, cinsi boxer ya da buldog olacak, ama kesinlikle yavrum olacak ve minimincacık olacak, ücrette anlaşabiliriz!
Tel: (0533) 246 07 47
dirty__@mynet.com

Koleksiyonculara :)
L-Manyak'ın 2002 yılı hariç sayılarını arıyorum. Elinizde ne kadar olup olmadığı önemli değil. Fiyatı da öğrenci harçlıklarına göre ayarlarsanız sevinirim.
ereneraldemir@mynet.com

Satılık :(
Gözüm gibi baktığım Playstation 1'imi satıyorum. Yanında 2 analog kol+1 memory card, 20 oyun, Casio uzaktan kumandalı saat veriyorum. Bunların hepsi sadece 130 milyon. Evet yanlış duymadınız.. Ankara içi tercihimdir.
Tel: (0535) 615 47 65
turgutlievent@mynet.com

Sevgili Kardeşlerim :)
Bana flash, frontpage öğreticek İzmit veya istanbullu arkadaşların mailleri-ni bekliyorum.
laz_caner@mynet.com

Stressiz Ders :)
Müh.Fak öğrencisiden fizik, kimya, biyoloji, matematik, yani sayısal dersleri verilir... Fiyat çoook uygun...
Atakan
Tel: (0535) 686 87 48
etnata@yahoo.com

Kaçmaz Fırsat :)
Koleksiyonunu yaptığım L-Manyak dergisinin tüm sayılarını elimde bulunduruyorum ve anlaşabilirsek satmayı düşünüyorum.
imp_caesar_augustus@yahoo.com

Vitamin İyidir :)
Elinde Grup Vitamin'in eski albüm veya mp3'leri olanlar varsa satın almaya hazırım... Ankara içi iyi olur..
zuzu_dogukan@hotmail.com

Arıyorum :)
Nirvana'nın şarkı sözlerinin bulunduğu kitabı arıyorum! Satmak

isteyenler arasın ya da olaya mailden girsin derim...
Tel: (0535) 864 09 88
g-altinors@hotmail.com

Satılık :(

Elimde 67-84 arası L-Manyak var... Ayrıca bi de alt yazılı "Öldüren Oyun" adlı filmin vcd'si var... Bir de Robinson Crusoe&Cuma-3 Albümü var. Satıyorum bunları. İstanbul içi tercihimdir.
atakan.ozruh@ozruh.com

Kesslilin Garanti :)

Ege Üniversitesi öğrencisinden çok uygun koşullarla ingilizce ders verilir. Bi sms atın anlaşalım. Garanti veriyom meraklanmayın. İzmir tercihimdir.
Tel: (0535) 472 04 30

Hadi Yazın :)

Lise 3'te okuyan çıtır mı çıtır bir kızım! Rock'a bayılırım! Limp Bizkit, KORN, Linkin Park, Demir Demirkan, Pentegram, Duman, Mor ve Ötesi, VEGA ve U2 hastasıyım! Sizin de en sevdiğiniz şey dergi okuyup, Rock dinlemekse, bana ulaşın!
Ezgi Kılınç
Yeşilyurt Cad. Bora Sitesi
C Blok Kat:1 No:3 Malatya

Üniversiteye Hazırlıyom :)

Deneyimli Türkiye dereceli Boğaziçi Üniversitesi öğrencisinden ÖSS'ye hazırlık matematik, geometri, fizik dersleri verilir.. Ayrıca okul derslerine takviye yapılır.. Ücret çoook uygun, arayın bu işi bilenlerden ders alın ve siz de en iyisini kazanın..
Tel: (0542) 662 17 53
varvara48@yahoo.com

Yok Mu?

Şu koskoca İzmir'in koskoca Ege Üniversitesi'nde bi anarşist insan yok mu? Eğer varsa ve bana yazarsa, onun için de benim için de güsel olurderim, ben:)
Sibel
Kazım Karabekir Cad. 75.Sok.
No:2 Fevziye Apt. Kat:4
D:406 Bornova/İzmir

Mobil Dersane :)

Üff yine bir sürü zayıf gelcek diye mi hayıflanıyorsun? Hala bir şansın olabilir, bu kadar çabuk pes etme, belki de senin yardıma ihtiyacın var? Fırsat ayağına geldi, YTÜ Makina Müh. öğrencisinden kallavi fiyata mat., fizik, kimya dersi, üstelik 2003'te 2002'nin fiyatlarıyla! Sms salla, mail şey et, bi şekilde ulaş :)
Tel: (0532) 564 57 67
ronin520@yahoo.com

Uygun L-Manyak :)

Arkadaşlar elimde L-Manyak'ın ilk 69 sayısı var. İsteyene uygun fiyata satıcam. Yollama masrafları bana aittir. Haberiniz olsun.
Tel: (0476) 411 31 53
Cep: (0542) 742 35 47
Murat İlker

Satılık :(

Üniversiteye hazırlık setimi ucuza satıyorum. Ayrıca hiç kullanılmamış Boks takımımı da ucuza satıyorum. Daha ucuza başka bi yerden bulamazsınız. Acele eden alır abicim.
Tel: (0536) 519 78 39
Turan

Eski Dostlaaar :)

Avucumda Leman'ın ilk cildi <ilk 20 sayısı> bulunmaktadır! Hem de '92 çıkışlı! İlgilenen okuyucu veya koleksiyoner arkadaşlar için bir ganimet niteliğinde! Fiyat: 50 milyon TL.
Tel: (0555) 234 70 53
Serdar
dirty_redigast@yahoo.com

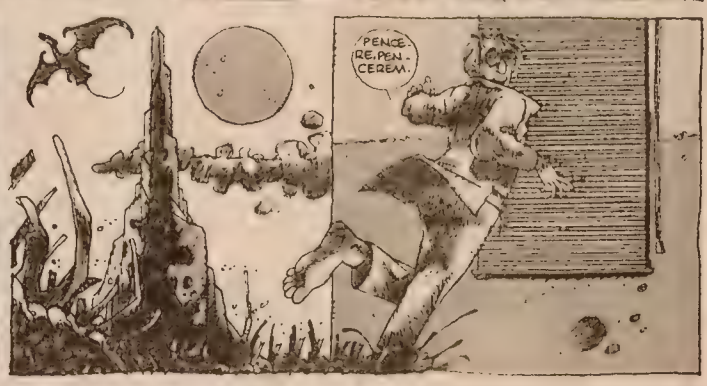

Cevat Abiiiiiii!!! :)

2003'e girerken evde geçirilmiş bir yılbaşı akşamıydı. Pek eğlenceli olduğu söylenemezdi. Babamın 68 yılına ait kırmızı şarabını içmemiz, yukarı katta sigortanın büyük bir gürültüyle patlamasıyla merdivenlere dökülmemiz, bir süre karanlıkta kalmamız, çok eski dostların çektiği mesaj ve e-mailleri okumak, bir de bütün gece elimden düşürmediğim L-Manyak, gecenin tek eğlenceli kısımlarıydı. Nedense ailemden uzakta geçirdiğim yılbaşları, yeni girilen senenin 365 günü vicdan azabı çekmeme neden olduğu için yılbaşlarını ailemle geçirmeyi tercih ediyorum. İlk saatler evde biraz bunalımdaydım; ama gece 12'den sonra yeni yılın ilk saatlerinde İzmit sokaklarında attığım o küçük tur bunalımda olmaktansa Tanrı'ya şükretmem gerçeğini bir kez daha anlamama neden oldu. En azından evde beni bekleyen bir ailem vardı. Bankamatik içlerinde kimsesiz, yalnız başıma, yeni yıldan habersiz uyumuyordum. Beklentilerim vardı. Yeni yıla ilişkin umutlarım.. Güzel bir akşam yemeği yemiştim, küçükte olsa hediyeler almıştım. Dostlarımla konuşmuştum. En azından o bankamatikteki kimsesiz değildim yada ne bileyim gecenin 2'sinde belki eğlenceden dönen birileri gelir de dükkanımdan birşeyler alır, ekmek parasını çıkarırım diye düşünen köşedeki bakkalcı değildim. Şimdi niye anlattım bunları? Çok basit.. bu size bir teşekkürdü. Yeni yıla girerken çıkardığınız dergiyle beni yalnız başıma bırakmamış oldunuz. İnsan ailesiyle tüm duygularını paylaşmalı bence. Biz de bir aile olduğumuza göre... sizlerin de bu yeni yılını kutlarım. Umarım bu yeni yılda aileye daha çok üye katılır, cepleriniz para dolar, akıllarınıza birbirinden cin espriler gelir, çok gülersiniz çok güldürürsünüz inşallah, Allah bu yıl da bizi sizin, sizi de bizim başımızdan eksik etmesin!!! (Amin Cevat abi amin!)

Tuğçe Şeker/Kocaeli

Selam

Hem fax hem de mektupla katılıyorum efendim. Ayrıca internetten bile irdelicem. Babayı almak istemiyorum. Yeni yıla girerken ööle bişi hoş olmaz gibi. İnsan tedirgin de oluyo hani. Derler ya, yeni yıla nası girersen bütün yıl da öyle olurmuş. Hörmetler.

Hakan Öncel/İstanbul

Selam Leman ve L-Manyak Severler :)

Üç senedir Leman ve L-Manyak takipçisiyim. Ama nedense ilk defa cesaret edip yazıyorum. Benim L-Manyak'la ilk tanışmam sınıf arkadaşım Serkan sayesinde oldu. Lise son sınıftayken Serkan derste sıranın altında okuyordu Lemanyağı. İlk görüşte vuruldum:) (Dergiye yaa). Sonra bi daha da bırakamadım elimden. O gün bugündür her hafta

Leman, ayda bir de L-Manyak alırım. Beni L-Manyak'la bir erkek tanıştırdı ama, o günden sonra L-Manyak seven bir erkek tanımadım bir daha. Hakkaten çok ilginçtir ki benim gibi L-Manyak seven ve okuyan hiç arkadaşım olmadı. Ama yılmadım. Birgün bir Lemanseverle karşılaşacağım elbet. Ya da bir arkadaşım olacak Lemancı... Ama ne olursa olsun kimse beni L-Manyak ve Leman'dan soğutamayacak. Tekrar görüşmek ümidiyle...

Canan Akçin/Ankara

Selam Babalar :)

Mektup kurallarını çiğneyerekten size bunu yazıyorum. Çıkmışım edebiyat sınavından, girmiş dötümüze sorular. Neyse bunlar biraz da işin şakası... Ama şunu bilmenizi istiyorum, harbiden çok baba, çok delikanlı bi o kadar da komik bi dergisiniz. İnşallah ben de ilerde sizin aranızda olacağım. Çünkü ben de şu an Manisa'da karikatür ve çizgi romanla uğraşıyorum (gerçi şu an amatör takılıyoz ama) ilerde belki..

Birand Yönder/Manisa

Şu an Isparta'nın Uluborlu ilçesinde Bilgisayar Programcılığı okumaya çalışıyorum. Leman ve L-Manyak sayesinde biraz daha insan olduğumu, daha doğrusu yaşadığımı hissedebiliyorum. Teşekkürler size ve tüm kronik Lemanyaklara.... Isparta'ya gelme ihtimaliniz var mı? Saygılar. Hoşçakalın.

Mesut Kasap/Isparta

Selam L-Manyak :)

Sizi seviyorum ve yaklaşık altı aydır sıkı takipçinizim, önceleri de Leman dergisini severek okudum; şimdi de L-Manyağın çizimleri ve esprileri hoş geldi bana, esasında çok fazla dostu olan biri değilim, bu nedenle bana dost oluyorsunuz. Her ayın 5. günü uyanınca ilk iş gazete bayiine uğrayıp Leman ve L-Manyak dergilerini alıp odama kapanıyorum.

Cihat Y. Öztürk/Balıkesir

Selam Canlar :)

Erzurum Atatürk Üniversitesi Fen-Edebiyat Fakültesi Felsefe Bölümü 3.sınıf öğrencisiyim. Geçen ay sayenizde hediye aldık. Daha doğrusu alıcam, henüz almadım. Ben açgözlülük yapıp bu ay da şansımı denicem. Hadi bana rast gele... Sizleri de çok seviyoruz, arkadaşların selamı var.. Dostça kalın. Öpüldünüz tarafımdan...

Özlem Koç/Muğla

Teşekkürler L-Manyak :)

Dergiyi yaklaşık 1.5 yıldır okuyorum ve son 5 aydır Bulmaca'yı yanıtlayıp gönderiyorum. Hep babayı ala ala baba olduk. Ama en sonunda kazandım ve hediyem geldi. Tenkyu verimaç L-Manyak..

Hakan Albayrak/İstanbul

Ulaaa...:)

Keşke L-Manyak'la daha önce tanışsaydım. Size Malatya'dan 3-4 tane abone (bunlardan birisi size 3 aydır yazan Çağın Özdemir), hasta L-Manyakçı yarattım, bilmem Malatya'daki artışın farkında mısınız?:) 18 aydır ilk kez yazıyorum. Yazımın çıkacağını tahmin etmesem de bulmacayı kazanmayı ümit ediyorum. Benden kurtulamayacaksınız. Kazanmıcamı bilsem bile o bulmacalara yine 3'er 4'er cevap yazacam diğer aylar. De hade eyvallah...

Gökhan Göksu/Malatya

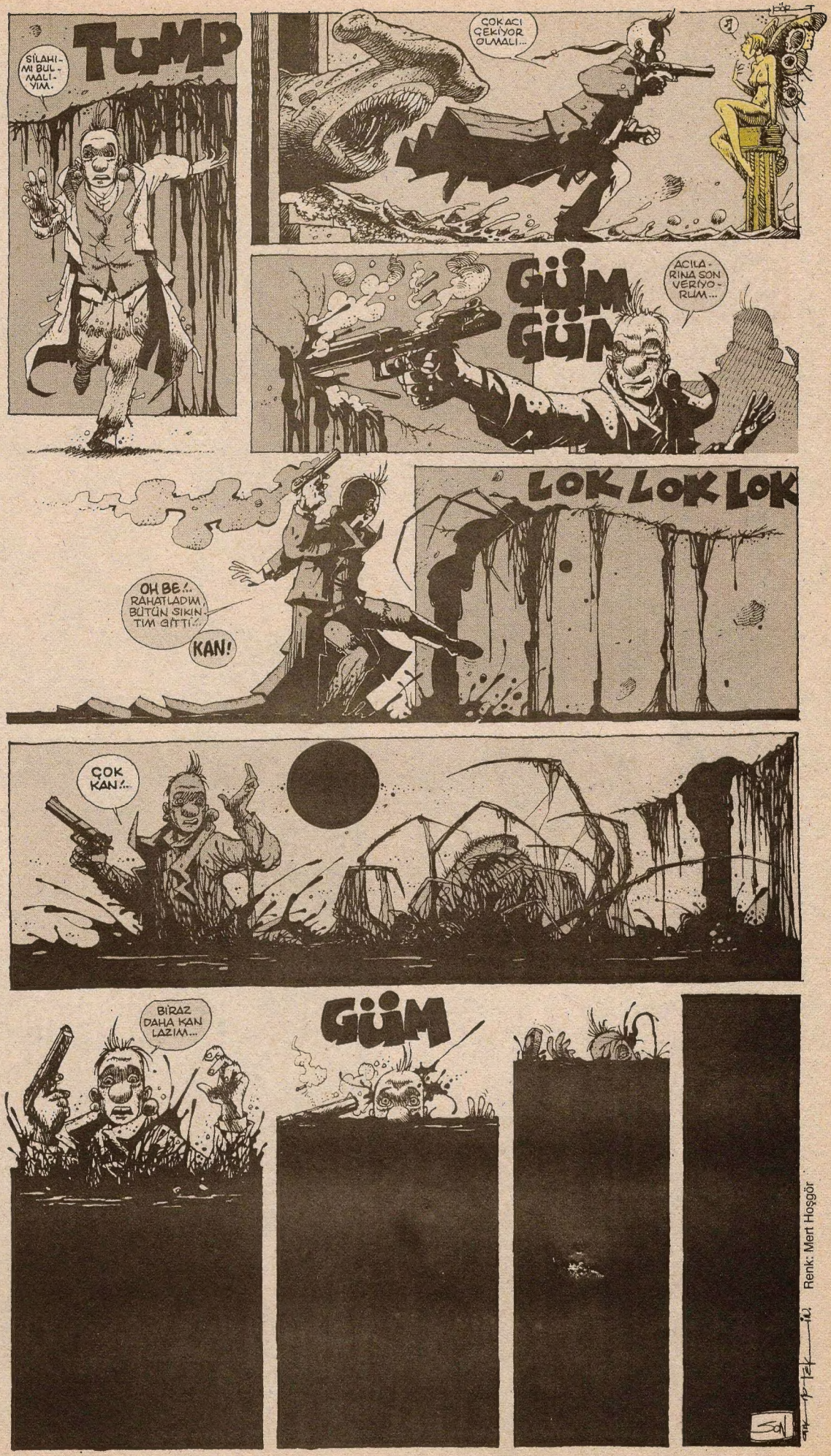

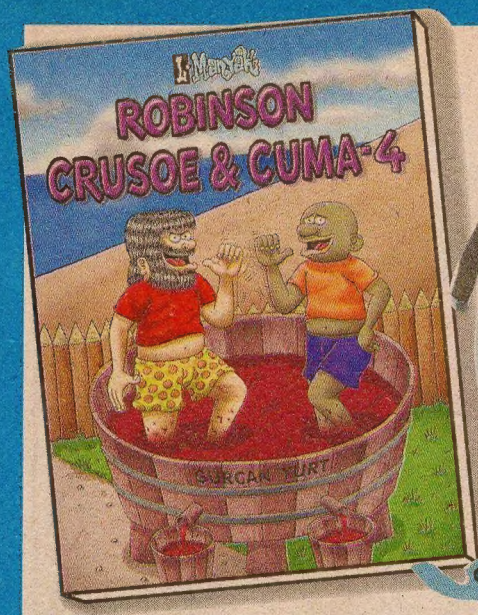

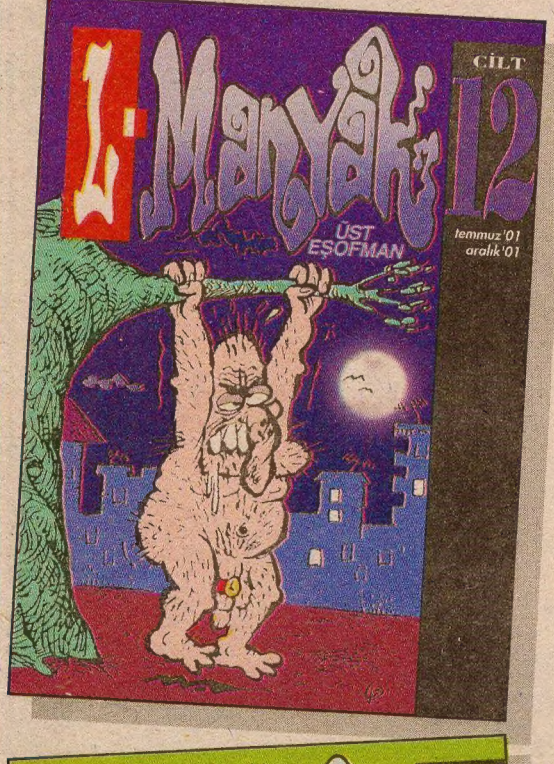

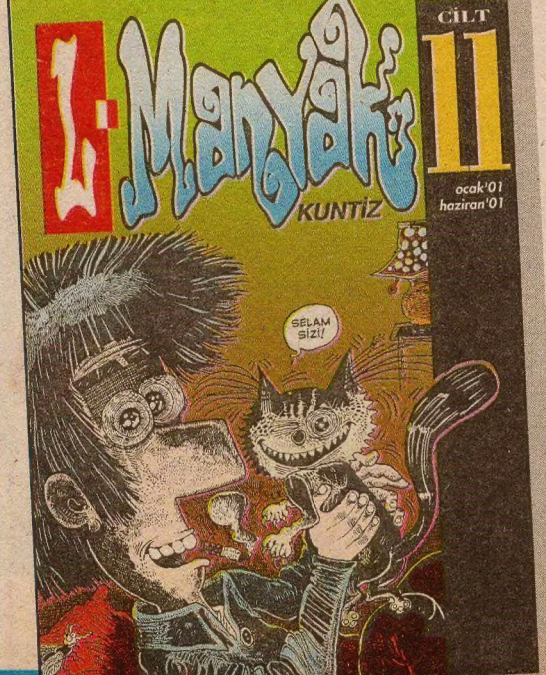

LEMAN VE LEMANYAK'TAN DEV SÖMESTİR KIYAĞI

LeMan & L-Manyak ciltleri ve kitapları sömestirde sizlerle

kaçak yayın

KAÇAK EDEBİYAT KESİMİ

ÇOK YAKINDA

bulmaca@leman.com.tr

DELİCEVAT ABİNİZDEN ENFES BULMACA

Hadi bakalım göreyim hafızanızı

Ödül bizden... Cevaplar sizden... Yandaki on sorunun onuna da doğru cevap veren 30 kişiye L-Manyak ve LeMan kitapları, ciltleri... Hadi bakalım, geri okumaya başla.. Marş.. ..marş.. sol sağ.. sol sağ...sol

Sorulardan dokuzuna doğru cevap vermenizin bir önemi yoktur, illaki onuna da doğru cevap vermeniz gerekiyor!.. Yoksa tanımam!... Fax: 0212 - 245 38 06

Bulmacaya internetten de katılabiliyosunuz.. Ayrıca mektupla kupon gönderenler dergiyi kesmenize lüzum yok, başka bir kağıda yazın. Bunun için arıza çıkarmayın hadi bakalım.. Öptük.. Öppp...

1- "Bak 20 milyon yıl sonra böyle olacağız" cümlesinin geçtiği hikayenin ismini yaz bre zırtola...
Cevap: .....

2- Zayıflatıcı çay formülünün denendiği semt neresiymiş.. İstanbul'un hangi semti?.
Cevap: .....

3- Soyunarak şöhret olmuş türkücü hangi çizerimizin hikayesinde geçiyor..
Cevap: .....

4- Tavuk tavuğa sevişen hikayede Yönetmen asistanın ismi nedir?.
Cevap: .....

5- Şişme bebekle grup sexe katılan L-Manyak kahramanı kimdir?
Cevap: .....

6- Dağ aslanına dönüşen nil hayvanı timsah, kaç yılında bir treni ele geçirir?.
Cevap: .....

7- Berlin sirkinin emektar ayıları kaç kavanoz bala pedal çevirmişler?..
Cevap: .....

8- Hangi yılın ilk baharında çiçekler erken açmıştır, Ve bunu yad eden kahramanlar kahramanı kim ola?
Cevap: .....

9- Cüce cinsiyetleri işleyen adamın çocukluğunda okuduğu kitabın ismi nedir?..
Cevap: .....

10- Çikolatadan zarar edince, fıstık banmayan dondurmacı hangi şirin beldemizdedir?..
Cevap: .....

Hüüşş.. Aloo!..Alın Size Geçen Ayın Cevapları

1- Batı oteldeki gizli buluşma kaç adet kamerayla tespit edilmiştir? Bir mi, iki mi, dokuz mu, otuz mu? sayısını söyleyin! Kaç tane ulan?
Cevap: 3 tane...

2- Güzelim BWM'nin camı hangi hikayede kırıktır?
Cevap: Şekerpare

3- 68 kareli enfes hikayemizi bir çırpıda yazın? Benjamin arkadaşlarla birlikte kareleri sende say!.
Cevap: Delicevat

4- Ediz " Avrupa Birliği hakkında ne düşünüyorsunuz" sorusuna ne cevap vermiştir?
Cevap: Ben.. Ee.. Şey.. Bişiy düşünmüyom!!

5- Ekonomi sözkonusu olduğunda. Dedektif Sanlı kaç sokaktaki adam gücündedir?
Cevap: 246

6- Yılların Noel babası hangi çizer abimizin hikayesinde jartiyer giyipte bitirmiştir kendini?
Cevap: Galip Tekin

7- " İnsan bazen, masanın üzerinde duran çakmağı goremeyyo" deyişi hangi hikayenin jeneriğinde geçiyor?
Cevap: Yönetmen İkram Abi ve Asistan Yaşar

8- "Dostlar kerhanesi" nerdeymiş lan Benjamin? Öğren de bizde bi uğrıyalım! Hangi hikayede geçiyo bi bak bakalım!
Cevap: Sanal Simge

9- Evet, hayır yarışmasına katılan yarışmacı kaç numarada oturuyor?.
Cevap: Otuzbeş numara

10- Sevinçten geceleri odasında gizli gizli göbek attığını söyleyen L-Manyak kahramanı kim olabilir sence Benjamin?..
Cevap: Robinson ve Cuma'da Cuma

Ocak Bulmacası'nı 10'da 10 cevaplayıp ödül kazananlar

Özge Doğan/Balıkesir
Gürkan Temeltaş/Bartın
Seçkin Belaşan/İzmir
Fatih Akça/İstanbul
Çağrı Cihanoğlu/Edirne
Ramazan Bodur/İstanbul
Kerem Sever/Diyarbakır
Fatih Cumhur Güner/Samsun
Okan Ünlü/İstanbul
Mehmet Gümüştaş/Ankara
Ebru Seval/İstanbul
Onur Korkmaz/İstanbul
Miray Çakıroğlu/İzmir
Erdoğan Efendioğlu/İstanbul
Bülent Kalkanlı/Sinop
Barış Metin/Afyon
Cangül Yarkın/İstanbul
Gül Oğuz/Antalya
M.Barbaros Yazar/İstanbul
Onur Gevinoğlu/Zonguldak
Songül Çak/İstanbul
Murat Durukan/Ankara
Gizem Ülger/Ankara
Ebru Aydoğdu/İstanbul
Pınar Yarlıgan/İzmit
Volkan Narlık/Trabzon
Altan Artuk/Eskişehir
Ahmet Evren Gürdal/İzmir
Selen Çiftçi/İzmir
Mehmet Erşuva/İstanbul

Ocak Bulmacası'na Katılıpta babayı alanlar

Hasan Selçuk Ceyhan-İST.
Yıldız Gökçe-İST.
Cemil Bilgen-D.BAKIR
Bilal Cengiz-İST.
Hakan Öncel-İST.
Gülsüm Özbay-İST.
Yusuf Akar-İZMİR
Hakan Albayrak-İST.
Vahit Şentürk-İST.
Tuğçe Şeker-KOCAELİ
Nurettin Tok-İST.
Ceren Ergil-ANK.
Özgür Nokta-İST.
Selami Cosgun-ANK.
Özlem Nokta-İST.
Hürcan Sevinç-ZONG.
Cem Kocabıyık-İST.
Ali Aytekin-İZMİR
Orhan Ellisekiz-ANK.
Bülent Yoltekin-MUĞLA
G. Taşdemir-MUĞLA
Niyazi Buruk-İST.
Semra Peker-B.EŞİR
Semih Doğan-ÇORUM
Ertan Kapıcı-BİTLİS
Sebla Gürsoy-İST.
Eray Çapar-ANK.
Burcu Özbalcılar-ANK.
Fehim Olcay-İST.
Hakan Öncel-İST.
Yavuz Çuvaş-İZMİR
Deniz Tekinalp-İST.
Arif Sakallı-İZMİR
Gökhan Kuyucak-İZMİR
Ulaş Demir-İST.
Sémih Akpınar-İST.

Öden-ANK.
Oğuzhan Öden-ANK.
Hakan Tetik-İST.
Bünyamin Boğatepe-İST.
Bedrettin Duran-ANK.
Felat Delibalta-Ş.URFA
Fırat Y. Cevher-AMASYA
Serkan Şen-ZONG.
Çağatay Akyıldız-ISPARTA
Tolga Soysal-İST.
Volkan Sekreter-İST.
Kerem Kayhan-ANK.
Can Mete-EDİRNE
Bahri Çolak-ANK.
Görkem Mercan-MANİSA
Berkin Dikici-B.EŞİR
Cenk Cecelioğlu-ANK.
Bora Erdin-ZONG.
Volkan Kürüm-ANTAKYA
Yaşar Kuşçuoğlu-DÜZCE
Murat Akman-İST.
Özgür Bıyık-ANK.
E. Efendioğlu-KIRŞEHİR
Uğur Gülseren-T.DAĞ
Saygun Turgay-MERSİN
Erdi Özçelik-MALATYA
Elif Erçelik-İST.
Ertekin Aksüt-GİRESUN
Kerem Dizman-KAYSERİ
Cüneyt Topçuoğlu-İST.
Alev Sarıcı-ANK.
Samet Erişkin-KÜTAHYA
Melih Özçelik-TRABZON
Engin Bekdaş-YALOVA
Barış Ak-ANK.
Şahin Kalaycı-ANK.

İsmail Selvi-ANK.
Pınar Fiş-SİNOP
Ezgi Kılınç-MALATYA
Fahri Aytekin-E.ŞEHİR
Ali Ersoy-UŞAK
Kağan Özdemir-ZONG.
Cenk Erenler-İST.
Deniz Soyvak-BURSA
Nazan Derici-E.ŞEHİR
Talip Boğa-İST.
G. Dervişoğlu-SAMSUN
Yankı Yüzer-EDİRNE
Mehmet Aras-KOCAELİ
Okan Yazıcı-AFYON
Mustafa K. Sarıkaya-ANK.
İbrahim Dönmez-ERZ.
Cenk Dığrak-İZMİR
Ozan Sevimligül-İST.
Aytekin Gezici-KIBRIS
Tolga Çetin-ALMANYA
Eyüp Kalkan-İST.
Necmi Akkavak-MANİSA
Nihan Aydın-MUĞLA
Onur Koçak-NİĞDE
Tuncay Turhan-MERSİN
Nurgül Özkan-MERSİN
Turan Tarımer-UŞAK
Reşat Güçlüer-BURSA
Barış Güven Gökçe-İST.
Özer Aksoy-Ç.KALE
Ayberk Fethollmaz-MERSİN
Gül Uzun-ADANA
Emre Gezer-ADANA
Özgür Öztürk-KİLİS
Mustafa Boztepe-ANK.
Yusuf Albayrak-KONYA
Onur Esin-İST.
Servet Doğan-İZMİR
Semiha Şeker-Ç.KALE
Aydın Bilgiç-G.ANTEP
Oktay Erdoğan-KOCAELİ
Onur Yılmaz-ANK.

Ünsal Özmen-ANK.
Cem Çamlıca-İZMİR
M. İkbal Kılınç-ANK.
Ezgi Hanız-MUĞLA
Orhan Yıldıran-HATAY
Beyza Cengiz-E.ŞEHİR
Hülya Erol-ÇANKIRI
Eda Cengiztekin-MERSİN
Serhat Sağar-İZMİR
Gamze Kılıç-ANK.
Çağatay Adıyaman-ZONG.
Simge Efendigil-İST.
Volkan Tuncer-ANK.
Kaan Emin-ANK.
Özge Sarı-ANK.
Erkin Erol-B.EŞİR
Ahmet Koyun-İZMİR
Selim Özbay-AFYON
Önder H.Çavuşoğlu-İZMİR
Sertaç Akay-İST.
Bahar Ürkmez-İST.
Sinem Güntekin-İZMİR
Hilal B. Özveren-AYDIN
Gürsel Yıldız-İZMİR
İsmail Soluk-İZMİR
Songül Özkösе-HATAY
Ayhan Arslan-İZMİR
Ayfer Arslan-İZMİR
Aytekin Arslan-İZMİR
Eren Eraldemir-HATAY
Esra Demir-İST.
Bora Demir-D.BAKIR
Uğur Bağcı-A.PAZARI
Öğünç Meral-ANK.
Aslı Yazgan-ANK.
Deniz Başaran-ANK.
Özkan Meral-KKTC
Murat Çelikkaya-İST.
Yaşar Can Ün-ANK.
Oğuzhan Ak-ANK.
Onur Gülçelik-ANK.
Hakan Çınar-ANK.
Orhan Bozdemir-İST.
Alper Çetin-KIRKLARELİ
Gülşah Uzun-E.ŞEHİR
Ümit Aytaç-T.DAĞ
İsmail Duras-KOCAELİ
İsmail A.Alakaya-AYDIN
Ozan Arıkan-BURDUR
Murat Çağlaroğlu-İZMİR
Alper Akyol-KÜTAHYA
Gökhan Çelik-İZMİR

Murat Tezler-ANK.
Fatih Üstün-İST.
Ali Kaplan-DENİZLİ
Mehmet Yakışır-B.EŞİR
Volkan Kürüm-ANTALYA
İ. Can Oğuz-MERSİN
Çağdaş Dile-MERSİN
Levent Tancan-B.EŞİR
Ahmet Doğan-B.EŞİR
Özlem Doğan-B.EŞİR
Gülbahar Doğan-B.EŞİR
Volkan Öğüt-ANTALYA
Volkan Kareşan-ANTALYA
Ece Büyükyurt-ANK.
Arzu Demirok-A.PAZARI
Engin Yıldırım-DÜZCE
Erhan Yazman-İST.
Ömer Babaoğlu-KONYA
Murat Yıldız-İZMİR
Ozan Güngör-MUĞLA
Hamit Elmas-ANK.
Onur Kara-SAMSUN
Birand Yönder-MANİSA
Deniz Yavuz-ANK.
Adem Sönmez-KOCAELİ
Birtane Alpman-ÇORUM
Muhammet Yıldırım-İST.
Cem Abidoğlu-HATAY
Nuray Çakırgöz-AYDIN
İ. Küçükçelebi-E.ŞEHİR
Mustafa Doğan-İST.
Derya Yüksel-ANK.
Ali Ünus-İZMİR
İlker H. Aydumlu-İST.
Lale Delen-İST.
Ali Elçi-MERSİN
Nihal Güneş-MALATYA
Gül Özay-KIRKLARELİ
Serkan Ceylan-İST.
Tuncay Balseven-İST.
Onur Baltaca-İST.
Abdullah Karaman-ELAZIĞ
Hamdi Savran-B.EŞİR
Ferhat Elban-İST.
Mehmet Bolca-DENİZLİ
Volkan Parlak-TUNCELİ
Halime Sayın-BURDUR
Erdal Saban-SİVAS
Süleyman Ay-ERZ.
Türkan G. Ölmez-MUĞLA
M.Akif Morkaya-Ç.KALE
Ahmet İnce-AYDIN

Bahar Demir-MANİSA
Tuğba Hezer-İZMİR
Uğur Aktay-ANK.
Dilek Özçakır-AYDIN
Mesut Kasap-ISPARTA
Orhun Dirilgen-İST.
Melih Çatılı-ANK.
Ercan Kolku-KÜTAHYA
Tolga Baykurt-ANTALYA
Erhan Ateş-ANTALYA
Dorukcan Keskin-AMASYA
Nazlı Kara-MUĞLA
Burak Çetin-ANK.
Serhat Karaoğlan-ANK.
Mehmet Kaya-ANK.
Doğuş Seri-ZONG.
Ramazan Bedir-KIRIKKALE
Fatih Ekser-BİTLİS
Ö.Atılım Küllük-İST.
Serkan Katal-ANK.
Nurettin Yalçın-MERSİN
Seda Hızal-İST.
Ömer Kocahan-MUĞLA
Cevahir Can-HATAY
Burak Şahiner-ANK.
Veysi Yertüm-İST.
Akide Üstündağ-ANK.
M. Bora Türe-SAMSUN
İlhan Harbili-KÜTAHYA
Ramazan Düzgün-KAYSERİ
Barış Bozkır-AĞRI
Muharrem Kurt-SAMSUN
Seda-KONYA
Fatih Işık-Ç.KALE
Hasan Sebil-MERSİN
Oktay Aydın-ANK.
Sedat Üzgen-BİTLİS
Serkan Serin-MERSİN
Orhan Hamarat-İZMİR
Yüksel Horuz-İST.
Cem O. Göktepe-İZMİR
Sercan Sungur-ANK.
Şener Kördal-RİZE
Musa Erdoğan-ISPARTA
İbrahim Gökay Oğur-UŞAK
Batuhan Yöndem-ZONG.
Ümit Dönmez-KARS
Aykut Canal-BURSA
Y. Emre Atay-BURSA
İbrahim Canbaz-UŞAK
Ediz Evgen-ADANA
Onur Erişen-ADANA

Deniz Uyun-SAMSUN
Boran Hasdemir-İST.
Hakan Özbekoğlu-BURSA
Önder Mete-ISPARTA
Elif G. Onat-İZMİR
Dilek Yalçın-İZMİR
Fatih C. Güner-SAMSUN
Erdem Angan-B.EŞİR
Emre Coşar-D.BAKIR
Semra Alaçam-MERZİFON
Ferzende Atalay-IĞDIR
Deniz Işık-İST.
Serhat İlhan-İST.
Ender Çıkmaz-AYDIN
Cemhan Eren-ERZ.
Ramazan Şahin-KONYA
D.Özgür Aytemur-ADANA
İhsan Meriç-İST.
Burak Önal-İST.
S. Murat Pektaş-ANK.
Vedat Vardar-ADANA
Taner Saylam-İZMİR
Doğan Adıyaman-İST.
Özlem Ünal-ANK.
İlker Bilgiç-İZMİR
Seçkin Fındık-T.DAĞ
Yasemin Kaplan-İST.
E. Özgün Şimşek-ANTALYA
Tolga Marangoz-İST.
Emrah Ünal-İST.
Emrah Özmen-ZONG.
Fatih A. Atar-ERZ.
Cengizhan Arslan-ADANA
Fatih Gökçe-İST.
Uğur Özegemen-AYDIN
Bekir Eke-İST.
Hanife Zobar-E.ŞEHİR
Halil Akçasarı-İST.
Çağrı Elgin-MUĞLA
Barış Öz-İST.
Fatih Erkul-SAMSUN

Bulmaca

İstiklal Cad. İmam Adnan Sk. No: 20 80080 Beyoğlu/İst.

1 Şubat 2003 - **Sayı:** 86 - **İmtiyaz Sahibi:** Mehmet Çağçağ - **Yayımcı:** LM Basın Yayın Ltd. Şti. - **Yönetmen:** Tuncay Akgün - **Yönetmen Yrd.:** Aslan Özdemir **Sorumlu Yazışlerl Müdürü:** Ayhan Erdoğan - **Sayfa Tasarımı:** Cebrail Okçu **Sayfa Sekreteri:** Aydın Şahin **Kaligrafi:** Şevki Sayışman - **Renk Ayrımı:** Ali Ekber Uslu - **Satış:** Cengiz Kocalı **Müessese:** Ali Yavuz - **Baskı Sorumlusu:** Üzeyir Atmaca **Tel:** (0212) 292 95 65 (4 Hat) **Fax:** 245 38 06 **Adres:** İstiklal Cad. İmam Adnan Sok. Çağatay İş Hanı No:17/18 80080 Beyoğlu/İST. **Baskı:** LeMan Matbaası - **Genel Dağıtım:** BBD Merkez

ABONELİK KOŞULLARI: •AMERİKA 1 yıllık Abone bedeli: 35 $ - 6 Aylık Abone bedeli: 20 $ •UZAKOĞU 1 yıllık Abone bedeli: 40 $ - 6 Aylık Abone bedeli: 25 $ •AVRUPA 1 yıllık Abone bedeli: 25 Euro - 6 Aylık Abone bedeli: 15 Euro •YURT İÇİ 1 yıllık Abone bedeli: 27.250.000 TL - 6 aylık Abone bedeli: 14.500.000 TL - BANKA HESAP NUMARALARI: •Euro hesabı: 3002462 - 0 •Dolar hesabı: 3002461-2 •TL hesabı: 1100384-7 Hesap numaralarının hepsi Yapı Kredi Bankası, Pamukkapı Şubesine aittir.

Ezik Şarkıcı

ALTUĞ

KAAN ERTEM

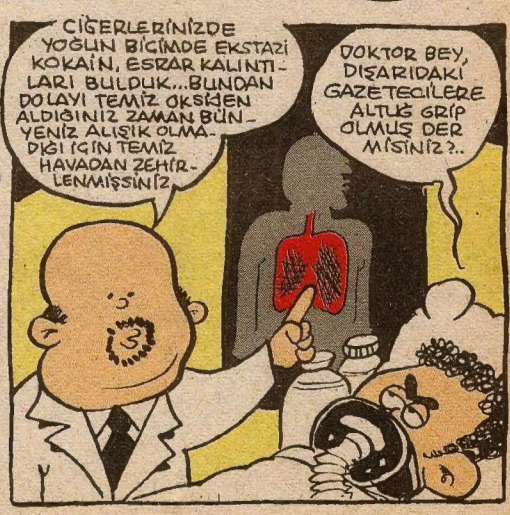

Renk: Fikret Özdemir